昭和八年三月二十日第三種郵便物認可（郵政特准掛號認爲新聞紙類）
康德七年七月十七日　大同報　星期三　第二千九百六十六號　（一）

大同報

第一版

發行人 衣寶田
編輯人 梁世銘
印刷人 姚紹衡
發行所 新京東六馬路 大同報社
電話 編輯二―四七二四 營業二―二〇九六
振替口座新京一七〇
報費 一份五分 一月壹元三角 外埠酌加郵費
廣告價 一行二元

仰奉　聖意體認國本
協心戮力誓盡忠誠
張國務總理訓示顯官

張國務總理大臣、恭讀拜受
皇帝陛下此次御訪日渙發大詔、拜察
聖慮宏遠、在惶恐感激之餘、特於十六日午前九時於國務院講堂招集各部大臣、次長、各省省長、次長、各軍管區司令官、江防司令官、興安局總裁、外務局長官、次長、建國大學副總長、大同學院長、大陸科學院長、總務廳次長、處長、及地政恩賞審計建築官需各局長、首都警察廳總監等約七十餘名舉行如左訓示、次由星野長官發表謹話、十一時散會

伏維
皇帝陛下於帝宮勅建
建國神廟、業於昨（十五）日親
聖躬欽行奉祀建國元神
天照大神並經渙發奠定國本之大詔矣、謹
旨參列曠古盛儀、於恭讀詔書之餘、仰念
聖慮宏遠、洵不勝惶恐感激、
謹率體
聖意恭按
建國神廟之創建、非特以此奠國本於悠久、亦所以昭示政教之源泉者、意義之深遠、已達其極、蓋
皇帝陛下聖意之所在、乃以我國建國之淵源、及建國以來之國運隆昌、莫不皆賴
天照大神之神庥
天皇陛下之保佑、而欲以
聖躬垂示報恩感謝之模、此次重訪
日本皇室、恭祝紀元二千六百年之慶典、復親拜
皇大神宮、於回鑾之後、基於
聖聰所及之信念與體認、特於建國神廟、欽祀
天照大神躬禱國民之福祉、且令代盡崇敬之誠垂爲萬世不渝之永典、實顯示凡我國民、悉應仰體
君德聖意、於
神德佑護之下、毫無所私、各安其分、各勵其業、以涵養道德者也、是以
皇帝陛下聖躬欽行國之祭祀、竭盡誠敬、並降
旨新設祭祀府、使掌理國之關於祭祀事項、
復按奉祀
建國神廟之儀典、既非宗教、亦非藉此强制國民之信仰、乃爲國之祭祀、以奠國本於惟神之道者、並假祇承
神意之養正積德、以漸次敎化指導國民、就中憑德治之
聖澤、以喚起其自發的尊崇敬信之念則於彌高
君德惠撫之下、國民翼贊之途、亦必自明、
當此之秋、於國家建設聖業中、肩負重責之諸君、尤應仰奉大詔之
聖意、體認國本之根基、俯念日滿關係之日趨緊密、銘刻政敎之淵源於五內、進而謀民生之繁榮、民福之增進、更一新其決意、克服萬難、自肅自戒、協心戮力、愈以顯揚建國之本義、益以謀國基之確立、誓以忠誠、奉副
聖旨、有厚望焉

聖上賜宴百官

皇帝陛下於十六日午後零時卅分、於帝宮清宴堂賜宴、政府文武百官、協和會代表、特殊團體及特殊會社代表及日方梅津軍司令官大使勅任官以上、特官以上及關係者、均於十一時五十分晋宮、十二時卅分赴宴云、

張國務總理（左上角）訓示各顯官

特別寄稿

轉變期中的巴爾幹（上）

當歐洲大戰正在進展之際、意大利以時機巳至、乃毅然蹶起、加盟於德方、進而參戰、因之其最受直接的衝動者、係屬巴爾幹與瑞士是也、但莫索里尼首揆於其參戰宣言之演說中曾巳明示並無使土耳其希臘、巨哥斯拉夫、及埃及等隣邦捲入戰爭之意思、惟此等之各國果能如莫索里尼首揆之所言、而能立於戰爭之局外以至最後與否、雖屬難以豫測、但埃及則巳於上月十二日接自意大利之最後通牒、諒此亦係因該國爲英國所利用而專用之於軍事的所致

至於巴爾幹諸國、倘意大利欲於此而波及戰火時、則附之以任何之理由、亦均非難事、即以此爲理由、亦決屬無碍

◇

巴爾幹政策、亦即意大利傳統之對外政策之根本者、意大利在前次大戰之時、雖却三國同盟、又於大戰後、脫離英法、其理由大半均係藉重於巴爾幹問題、蓋以資源缺乏、且未受惠於植民地之意大利、於經濟的、而且必然政治的、勢不得不伸展於巴爾幹也

於客年四月頃、意大利會進兵於等諸屬國之亞爾巴尼亞、當即予以合併、其意圖乃係以亞爾巴尼亞爲巴爾幹之根據地、北可壓服巨哥斯拉夫、南則雄親希臘、牽從巳有親善關係之匈牙利、並拉攏前大次戰戰敗國之保加利亞、而擬於巴爾幹一帶扶植其成勢者、極爲明瞭、若將此政策翻轉視之、即爲呈現意大利對巴爾幹諸國之親善政策、迨至此次歐洲戰爭勃發之後、意大利曾經由巨哥斯拉夫、擬行幹旋匈牙利與羅馬尼亞之關係、及羅馬尼亞與保加利亞之關係、其後意大利並企謀與土耳其、希臘、及羅馬尼亞等國、亦改善其關係、其所以如此者、乃係意大利欲於巴爾幹形成中立集團、自執其牛耳、而爲盟主、以備於波蘭分割後、而受蘇聯南下之脅威者

◇

如上所述、於意大利之實施巴爾幹政策上、竟呈現其障碍物者、即乃英蘇兩國之從中阻撓是也

可爲英國之傳統的外交政策者、計爲歐洲勢力之均衡、及確保印度通路之安全、但此兩種之政策、必然與其對巴爾幹政策、緊密聯結、當客年四月德國合併捷克、而向波蘭伸展之時英國竟對波蘭、同時並對於羅馬尼亞、與以領土安全之保障、而欲抑壓德國之膨脹、次當意大利出兵於亞爾巴尼亞之際、又復對希臘與土耳其、亦與此相同之保障、以牽制意大利祇以意大利之伸展勢力於地中海、亦即對於可爲英國生命線之印度通路、予以脅威故也、蓋英國意爲以援助希臘與土耳其、即可減輕此種脅威至某種程度、如去年十月間所締結之英法土三國互相援助條約、即乃英國之點綴此種政策者也

全國省次長懇談會
十七、八兩日舉行

政府鑑於國勢調查、國兵法之施行準備或國內勞工對策、資金計畫、生必配給價格統制、交易場整備等重要諸問題累積頗多爲使中央地方之連繫緊密而確保其完成起見、擬於十七、十八兩日由午前九時於總理官邸、招集全滿十八省次長由星野長官、谷、松木兩次長、各部次長及司長等參加舉開次長懇談會關於左列議題遂行懇談、

一、實施國勢調查之件
一、準備施行國兵法之件
一、勞工對策
一、禁煙政策
一、生活必需品配給價格統制之件
一、資金計畫之件
一、開拓政策之件
一、特產物之管理政策
一、交易場整備之件
一、教育問題及其他

又十八日關於各省提出之議案擬行懇談云、

强化金融統制
政府調查銀行借貸

政府將時局金融政策之要領頒示全滿銀行業者由六月以降命其實施抑制借貸、其結果對猶豫或資金貸出不關緊要事業之資金其他并對新規之活期透期借款對日華付款等似將勵行徹底之禁壓或抑制、從來銀行貸出之內容由前年起每一千萬圓以上使中銀聽取每月報告、政府鑑於劉下金融情勢之推移調查貸出抑制之實績有更期其徹底之必要故對全滿銀行貸出之內容不問款額之多寡將全由中銀通過命向經濟部當局報告擬向銀行當局通達云而且確保資金之重點之運用并低物價政策之進行上政府之統制資金更爲當務之急、

供給日本之煤鐵鋼
價格行將提高
現正籌劃具體案

政府爲順應煤鋼鐵生產之昂騰乃由六日起斷行規定由鑛山發賣價格提高兩元四毛銑鐵每噸提高爲廿四圓、鋼材每噸提高爲卅五圓、對日供給價格煤每噸價格按一圓五毛計算又鋼鐵依鋼鐵輸入輸出以日滿商事所受之損失爲限度希望日本政府方面之補償前由經濟部鳳早鑛山司長東上與關係當局折衝至最近日本政府之方針乃反對關於滿洲銑鐵補償問題、該司長於十四日歸京、正與關係方面討議善後策中但日本政府之方針既已決定反對補償日滿商事所蒙之損失數百萬圓必當由銑鐵輸出價格提高以外統制手續費減低并由其他國內鋼鐵價格之操作而支辦補償關於煤價提高尙未正式決定、日本方面亦似充分諒解滿洲之實情、由對日本石炭會社補償等方法近將實現的解決云、

鮎川總裁歸京

東渡中之鮎川滿業總裁前會預定十五日乘午後九時着光號車歸京、惟因關釜連絡船欠航、故特變更預定、決於十六日乘午前十一時四十二分抵新京之望號車歸任云、

天照大神與日本精神
平泉建大名譽教授謹話

【東京十六日電】
皇帝陛下爲奠
皇祖天照大神之神靈於我國之國都新京御創建建國神廟、以奠國本政教之基、感激此盛儀之東大文學部國史科教授我國建國大學名譽教授平泉澄博士關於
天照大神與日本精神謹話如左、
天照大神、爲全日本人之信仰中心、日本精神之根幹者、今勿庸贅述、仰
天照大神之御德謹行御祀、乃蒙
神武天皇御教者也即
天皇御建中州平定之大功、於橿原宮御即位後、紀元四年特於鳥見之山山中設祭庭祀天神、述大孝、其後瓦民益愈仰慕
大神御神德、仰體神慮持心淸明、以奉伺
大神直系子孫之歷代
天皇、
日本精神之眞髓即存在於此、今年恰逢紀元二千六百年之式年、滿洲國
皇帝陛下爲對此奉祝破萬里浪、東渡御訪日、向
天皇陛下御致祝詞、復參拜神宮、躬行敬虔御拜禮、乃吾等所拜祭者、遂追懷聯想
神武天皇於鳥見之山嚴行御祭之御盛事、前蒙
神武天皇御敎報本反始之重大道德、今復蒙滿洲國
皇帝陛下御敎之、誠不勝惶悚感激之至者也

振興對歐洲貿易
當局研究對策中

我國之對第三國（除日華）輸出貿易、就中對歐洲、因爲歐洲大戰之擴大受甚大之影響、以輸入力之增大、國際收支適合確保之見地、其對策乃爲刻下焦眉之急務、試觀我國受大戰影響之輸出貿易狀況、去年末輸出爲一億八千七百萬圓、比前年末減少四千二百萬圓、此種傾向入本年度以來著甚、迄至五月末之對第三國輸出爲一千七百萬圓、比去年同月末八千四百萬圓、著減七成九分、急謀其打開策乃當然者、然交戰國關係之通商、暫時擬謀急速恢復殊屬困難、對中立國開拓新市場、此際政府並輸出業者有成爲一體、施以積極的勢力之必要、因此關係方面正在考究種種對策中、但鑑及船舶之不敷應用及航路之危險等、爲克服此種惡條件、謀輸出之伸長計、對輸出業者之損失應由國家補償之意見、逐漸抬頭、政府方面因爲在獲得外貨上對於新市場之開拓有使業者勤自之必要、對其損失補償、有施以考慮之意向、舉竟講求如何之具體措置、乃示時局貿易政策之動向、頗值注目云、

日英意見一致
兩三日內發表共同聲明
禁輸物資實行方法

【東京十六日電】谷烈吉大使於十五日訪問有田外相、關於援蔣物資輸送禁絕問題之仰光領事官憲實行禁絕監視方法及應禁絕品目之範疇細目、探詢日方之意見後、關於本件解決之正式發表文字句、進行協議、結果、意見全盤一致、外務省關於此事於同日午后發表如左之情報部長談、然而關於本件解決之日英共同聲明、原來預定於十五日發表、但因谷烈吉大使向本國政府報告請訓之必要上、約遲延二、三日、大體於十七、八日左右發表、

△情報部長談　谷烈吉英國大使於七月十五日午前十一時訪問有田外務大臣於官邸、關於七月十二日之會談結果、示有進展之緬甸援蔣物資輸送禁絕實行方法、互行協議、於午後一時辭去、本件之正式發表約於二三日後云云」

禁輸援蔣物資
英極保持體面

【倫敦十五日電】對於禁止援蔣輸送問題、巳十二日有田與谷烈吉會談時、業成原則之諒解、十四日週刊泰晤士報、則極力保持英國之體面、而揭載論說如左
英國對於禁絕緬甸輸送路問題、極端努力、以期諒於諒解、對於香港問題其努力亦同、禁絕由香港援蔣之物資自一九三九年以後即巳實行緬甸輸送路、因適當雨季實際未能運輸物資者約巳及三月有餘、英國常望以公正妥適之條件恢復極東之和平毫無行使條約上權利之意、然有豫料以爲英國將實行大讓步、雖使其極東利益瀕於危殆亦不之惜者乃係大謬、此次日英兩國間雖有協定、亦屬暫定辦法、其將來之情形純係於歐洲戰爭與極東事態之如何耳、」

視察中法國境
老開附近監視極嚴

【河內十六日電】安南監視委員長西原少將帶同玻武官、並與十三日乘飛機到來之佐藤大佐等一行分乘汽車、詳細視察老開國境附近之地形、到問題之地點那穆其橋、距與雲南之國境線那穆其橋卅米之國境前方、警戒嚴重巳極、今物資之輸送完全停止、僅有郵件等經嚴重之檢查後方能通過而巳、
一行更視察通達河內之道路、該路尙未完成、迄至竣工尙需三年之長時間一行於視察畢、出席市長宅之午餐會、於十四日夜由老開出發赴往河內云

民衆渴望和平
重慶動搖益甚

【香港十六日電】關於以七中全會爲機、依然抬頭之和平問題、重慶政府乃將此事決定移讓於特別委員會、一方面考慮對國共關係與一般民衆所予之影響、乃爲空虛之宣傳以張虛勢、但民衆之渴望和平並不因此種宣傳而減退、且因中國方面依從形不利之國際關係之展開、與國內的危機之昂進、而政界中之合理的和平潛流、巳日益擴大、故重慶內部之穩健派、香港上海之名流與實業家之全面的和平促進運動等澎湃之和平動向頗予重慶政府以深刻之動搖云、

重慶向英抗議

【上海十六日電】據重慶來電稱重慶政權對滇緬公路封鎖問題接到有田谷烈吉會談諒解成立之消息益感奇窘對英國政府提出嚴重之强硬抗議云、

日海軍監視員
飛赴廣州灣

【東京十六日電】爲於法租借地之廣州灣、監視禁絕輸送援蔣物資之日本海軍監視委員長園山大佐、與日高少佐以下隨員八名同於十五日午前七時、搭乘道哥拉斯式橘號飛機、於軍令部員及其他多人歡送中、巳由羽田飛機場起程、在臺北一宿後、即赴目的地廣州灣、臨行時園山大佐會談話如左、
爲禁絕援蔣路徑之成功擬盡全力以從事、法屬安南亦有相當之誠意、故吾等之工作、當必甚易、吾等當竭力從事、以期不負諸君之期待、

協和會昨招集
各省本部長等開會

協和會中央本部自橋本部長榮任祭祀總裁後、現中央本部事務由丁本部長掌管一切、對於協議協和會事務、十六日午後三時於中央第一會議室召集全國省本部長、副長、開聯合協議會、參加人除十八省本部長以外、中央本部長、副本部長、各部局長並協和會委員小山、半田山口、金子、神田、河本甘粕白濱、作田、田村、黑川、諸氏、首先由丁本部長訓示、繼之開始懇談預定午後五時閉幕、」

日開閣議決定
對新政治體制態度

【東京十六日電】政府關於政府對新政治體制運動之態度久在愼重檢討中、擬於十六日午前十時在首相官邸舉開之定例閣議、正式決定、（二回）該態度決定時、新體制運動即行本格的展開、是以當日之閣議頗值重視云

近衛公歸京有待

【東京十六日電】在輕井澤山莊之近衛文麿公預定於政府決定對新政治體制之態度後、即歸京云、

陸海軍次官會商

【東京十六日電】阿南陸軍次官於十五日午後三時十五分至海軍省訪問住山海軍次官、關於新政治體制問題行重要之協商云、

內相與首相要談

【東京十六日電】兒玉內相於十五日午後三時到首相官邸訪問米內首相、以圍繞新政治體制運動之各方面運動爲中心、行種種要談云、

島田農相訪首相

【東京十六日電】島田農相於十五日午後四時廿分赴首相官邸訪問米內首相報告關於新體制問題之政友會方面之情勢、并會談約卅分間、

遞相訪石渡翰長

【東京十六日電】勝遞信大臣十五日午後五時四十分於首相官邸、與石渡書記官長會見、進行要談、

政友二派解黨

【東京十六日電】政友會久原派十五日午前於本部舉開總務會及常任委員會關於十六日之解黨式、進行協議、一方政友會統一派、亦於十五日由代表者於山王旅館會合、經協議結果、十六日正午於山王旅館舉行解黨式即刻決定關於解黨後之一切手續云

羅土將斷絕關係

【不加勒斯多十五日電】羅馬尼亞政府與土耳其政府不解除英法土相互援助條約恐將斷絕關係、

本日出版三大張

恭頌雙遼縣敖卜窩堡警察分所警尉馬公純仁之德政

本縣敖卜窩堡村警察分所警尉馬公純仁品端學萃公正淸廉自康德五年多任職來即本王道愛民主義查敖卜屯係雙遼兩縣國道交通之重點汽車馬車以及旅行農商人等往來絡繹不絕之區地方非常繁雜馬公有鑒及此是以對於勤務上異常注意每日車馬行人凡經過分所馬公帶領長警嚴加搜查對於住民戶口調查更不稍懈凡關於警政之改善進行事宜人民有不明者馬公則諄諄爲指示眞是恩威並濟勸懲兼行旣不誅求亦不輕縱官民協力毫無隔閡之虞一方住民有口皆碑頌之力也此次奉令調轉雙山警察署勤務村民聞之莫不驚惶萬狀皆有戀戀不捨之概回想馬公爲地方人民造福非淺民等受賜良多萬無一報僅登報端以彰功德云云
雙遼縣敖卜窩堡村民代表
李守山 徐廷彥 張振鐸 季美玉 趙雲軒 李壽山 張鳳閣 張俊臣 譚鳳君 彭汗章 郝萬和 王寶田 馬芳文 張榮 曹貴林 紀鳳珍 于長富 張鳳林 李汗臣 趙忠厚 張維山 馬秉權 樂相洲

梨果市場設立廣告

遐邇者查喀喇沁左旗（即舊建昌縣）所產梨果向來所銷於全滿各地 其品質之佳尤爲一般鮮貨業者所知名 但因其輸出地必經過綏中 故皆稱綏中梨從來經營方法有梨果組合而行共同販賣 嗣又歸併於農事合作社內改稱梨果部 中間經過頗蒙各界之援助甚深感謝茲因金融農事兩合作社合併 而成興農合作社關係考查本年產量預想有數千萬斤之多 順應民意改從前共同販賣之法 而於生產地和尙房子及孫家店兩處設立交易市場採取仲買之制度 按款數收百分之二手數料此兩處至綏中間均有奉山路汽車每日通行 頗稱便利且每人票價均不過兩圓左右 對於梨果之運輸有膠皮輪大車及騾馱等亦極便利 至於各種手續如有不便時鄙社必加一援助如有希望加入仲買者 鄙社無任歡迎之至關於辦理仲買人手續 自七月一日起三個月期限倘有手續不明者請即來函必詳細答覆 恐未週知特此廣告
綏中驛前 喀喇沁左旗 興農合作社 綏中出張所啓

分夥啓事

敬啓者 高泰和堂 崔永春堂 馮裕德堂 合資於康德六年五月一日成立永泰裕販賣雜貨爲宗旨待至康德七年六月一日結帳清楚 高泰和堂 崔永春堂 不願再作將資本如數抽出自此營業歸馮裕德堂經營字號仍用永泰裕外加厚記兩字嗣後永泰裕厚記盈虧與 高泰和堂 崔永春堂 概無關係恐未週知特此登報聲明
聲明人 高泰和堂 崔永春堂 馮裕德堂 謹啟

新京特別市初等學校滿系教師採用募集

一、募集人員 約二十五名（男女共）
二、應募資格 初級中學校卒業以上之滿系男子及女子
三、報名期日 康德七年七月卅一日以前
四、報名處所 新京特別市行政處教育科
五、採用考查期日 康德七年八月一日及二日（二日間）
六、報名手續及其他待遇試驗科目等均載於初等學校滿系教師募集要領函索即寄（但須附郵票二分）
新京特別市行政處教育科

遺失聲明

敝人于本月五日在路上遺失康德六年七月廿二日發給一六二號護照一個無論落於何人之手概作無效特此聲明
安達天主堂司鐸孫惠衆啓

募集賽馬從事員

一、須有辦理紙幣技術之男女 若干名
一、珠算（分算）精通者 若干名
一、一般男女從事員 若干名
右至急招募希望者 可攜親筆履歷書於午前中前來接洽是荷
新京國立賽馬場 電話二―五七九八

失章聲明

敝人原有骨質圖形名戳一個 張吉慶不愼於六月下旬丟失無論落於何人之手概作無效特此聲明
吉林市九經路一八 張吉慶

鳴謝火災保險賠款迅速

逕啓者敝號於本年四月二十五日午前三時許突遭回祿之殃 將棧房一部五間併存貨焚燬 幸事先於大興公司代理住友海上蓋平保險部保險一萬五千元 東洋火災保險三千元神戶海上火災保險一千元及帝國海上保險五千元 均經先後派員檢驗毫無刁難皆如數賠償 但此信用昭著敝號銘感萬分無以爲報謹鳴謝忱
蓋平 源發成鳴謝

吉林地區防護嚴密 第一日成績極佳

警戒警報空襲警報均圓滿

吉林防衛地區防空演習第一日（十五日）、防衛陣堅如鐵壁之嚮下全地域之防護陣、及至黃昏仍未見敵機之影、而監視猶極嚴緊、如總統監部午後三時至四時之間、已將滿鐵新京支社及新京驛之防空施設之活躍狀況査閱、然後更取待機之勢、但全省市街、較極靜寂、及至午後七時卅分、統監部更驅車査閱新京市內防空陣地約一時間、午後八時許、已傳下警戒警報、午後十時於巡視國都市街中、全市已鳴響空襲氣笛、而統監部更依放送、報告市民謂『現在對于吉林地區全體發下空襲警報』、敵機竟來襲新京、於是燈光漸次消滅、各防衛機關之電話、亦交相連絡、防護組、亦各就部署而統監部更努力査閱、及至十時三十分、一方敵機至午後十一時、已一籌莫展而逃走、統監部於確認敵機逃走後、午後十一時廿分、遂發下警戒警報解除命令、午後十一時三十分、已將解除命令傳達於各方、於此演習第一日、已於好成績中終了云、

總統監率員視察國都

北安路家庭防護婦孺協力

演習第一日、直至夕刻仍未經發見之敵機、比及入夜、已現於國都上空、午後十時、於發下空襲警報之命令後、全市防衛陣已開始活動、燈火逐次消滅、通行人於商店屋簷下急往目的地、此前午後九時自統監部發出之〇〇總統監、首將城內大馬路視察、中經日本橋通、吉野町、中央通、午後十時五分、到抵大同大街電電會社樓上、視察燈火管制下全市狀況、但是日大同大街海上大樓及滿洲新聞社已遭敵機爆擊、因而努力發揮防護能力、又北安路町會於家庭防護訓練之際女子、小孩等、均已協力活動云、

吉林地區防衛訓練第一夜講評時情形

總統監在電電屋頂

講評燈火管制

吉林地區防空演習第一日（十五日）當初次敵機空襲而行發令空襲警報之午後十時於大同廣場電電屋上由總統監以下、金、姜新京特別市兩統監關屋、田村、兩副統監及其他各幕僚等於漆黑國都市街行以觀察並於當時由電電社員致辭謂『現在空襲警報業已發令於暗黑國都市街之前的此處乃電電屋上是也』繼之由〇〇總統監以受信機向全市民行以如左之燈火管制的成績講評

昨夜來得視市內燈火管制狀況而尤以各建築物對防空施設準備均能澈底顧副當局所望、實堪欣慰、當警戒警報移入空襲警報之時、關係極爲重要、切不可使其稍有遺憾、以『一燈洩光全市遺殃』之標語爲我等市民之心得同時全市民更應以我等國都由我護之心理、傾注全力發揮應盡義務是所切望、況當德國空軍於爆擊荷蘭法國等處、其所以得發揮其威力者、雖由於飛行士多年經驗、若亦因一家漏光所致之結果也由此觀之由一人之不注意而危及全市切望我等市民勿有此種事實發生新燈火管制規則於過去七月八日已由政府公表今后更行以長期間的防空演習藉期全市民防衛陣之完璧而備將來於萬一也

空襲時窗戶開閉

並無固定限制

能避免毒氣震動爆風即可

當空襲警報時窗戶開閉問題市民似尚未徹底市統監部十五日發表如左

窗戶開閉問題康德四年夏季防空演習時乃取閉窗方針、翌年市統裁最初防空演習以後、市當局對開放、閉鎖等問題未與詳細指示、爲順應其情況必指導促令施行適宜處置、於本年度之準備訓練下級指導機關中共指導尚未徹底、重對各區及各警察署等指示窗戶開閉等自由之方針對空襲警報、開放窗戶以防止因敵機爆擊所起之爆風或震動致有玻璃破損之虞、同時當燈火管制實施發生障碍時或『毒氣』攻擊時如有警報開窗動作頗有促令切實明瞭之必要因此乃決定窗戶之開閉皆不依一律的規則實行、

空襲警報下

不限制交通

吉林地區防空演習、已自十五日開始、但於日前三日間實施之準備訓練、已收得市民之交通統制、已收得豫期以上之良好成績、通行人均迅速避難、空襲警報下之全市交通、已完全停止、然防衛司令部、於本訓練期間中、特許可市民通行、於自由之立場、課訓練之强化、關於空襲警報下之交通統制、發表如左、

（防衛司令部十五日午後四時發表）

於本防衛演習間發下空襲警報時、交通統制自本日起依如左之要領實施、不論晝夜、均不限制交通、但於夜間則按左記方法施行、

一、根據燈火管制規則、需要消燈之車輛、均禁止運行、車輛如屬推者則許可通行、禁止牽牛馬、者通行、

二、如行特別訓練、則限制一局地之交通云、

紀念建國神廟盛儀

國都懸滿日旗五日

於肇然興亞偉業之歷史上建國神廟御創建之盛儀適逢帝旨四千萬國民等莫不恐懼感激奉戴詔書於國都對此曠古盛儀爲永遠銘記藉以奉副帝旨起見由十六日起每戶均揭揚滿日兩國旗表示慶祝至誠、況當防空演習國士防衛緊張之際於國都之市街上飄揚慶祝之旗幟誠使四十萬市民感激歡騰、再觀此次揭揚慶祝國旗係至二十日止云、

（上照片＝國都市街懸揚的即滿日國旗）

軍人遺族

授產講習所 舉行開學禮

軍人後援會新京支部、創辦的軍人遺族授產講習所、經多日籌備已大體就緒、於昨日（十五日）午前十時半假協和會青都本部大講堂舉行開學禮、當時除第一期生全部五十六名參加外、關係各機關均派代表出席、首先由孫副支部長致開會辭、原田援護部長致詞、來賓代表分別致詞幹事長致閉會辭後即終了該講習所授業科目以刺繡女子必須之工藝爲主、修學期間爲二十日、免收學費、並與以往復之車馬費及食費、本期預定來月五日畢業、而後再陸續募集二、三、四期生、但入學資格者僅限軍人之家族（婦女）云、

十六日起始三日間

放送特別講演

新京中央放送局爲慶祝十五日聖上宣詔詔書之意義、並期將此旨廣播全國使一般國民敬體聖意、謹御創建建國神廟永祭之典謹記不忘計該局乃於昨日（十六日）起亘三日間、舉行特別之講演放送、昨日午后七時半起乃由張國務總理講演奉戴關於創建建國神廟之詔書、而今日（十七日）午后七時卅分至五十分間、則爲祭祀府副總裁沈瑞麟氏奉受奉仕建國神廟重任之講演、明（十八日）午后七時卅分至五十分乃由協和會丁中央副本部長講演奉戴、關於創建建國神廟之詔書云、

創建建國神廟佳日

表彰孝子節婦

廿日在國務院舉行

當此創建建國神廟意義殊爲深遠之佳辰、遵奉聖意、拜承對於孝子節婦及其他之篤行者二十四名依褒章令、賜予表彰之綸音、以是、恩賞局對於傳達此極有光榮之褒章褒狀、或金牌等、刻正審慎考慮其詳細之具體案、祇以爲廣使一般知悉良事善行者之名譽、將浩蕩無極之聖恩仁澤、深布於宇內、故二十日頃、招集民生部興農部、國務院地方處及其他關係機關代表、於國務院總理室、由田總理親手交與、然後各機關再由省或外務機關、送致現地其於省公署所在地居住者即於省公署、其餘則分別於居住地之縣公署、由省長或縣長蒞席、而鄭重舉行極有榮譽之傳達禮云、

本報足球隊

戰勝協和會

結果三與零之比

本社足球隊爲親摩球術計、邀協和會中央本部足球隊作友誼比賽、昨十五日午後六時、假中銀倶樂部足球場、於足球界名將郭義達氏監審下、開始比賽、時値細雨紛紛、而双方戰將、精神抖擻、各不相懈、致展開熱烈球戰、協和會隊球技老練、個人技術、均高於本社隊、双方比賽、亘一小時許、於融和氣氛中、彼攻我守、前半一對〇之比、後半二對零之比、協和會隊、以失於連絡、致以三對零敗於本社隊、本社隊此次爲本年度之初次賽、故於球術上得益良多、至午後七時許於双方歡聲中比賽終了、至本社隊陣容如次：

△監督 張傑

△隊長 周鳳鳴

△主將 孫鴻元

△隊員 張奎斗 張桐林 蕭響勳 楊鹽亭 張祥武 李顯恕 凌國學 董長貴 李文鴻 郭華堂 杜振興 劉世恩

紀念放送作品

懸賞募集審查完畢

李喬「塞上烽火」當選

電電會社放送部於二千六百年滿洲帝國慶祝委員會後援之下曾經於日滿華各地募集紀念放送作品、收到不下八百餘件之多、玆經審查委員會審查之結果、已決定其當選者、玆將滿文部錄誌如下、

一、滿語國民歌及國民歌謠當選者（獎賞三百圓）

△國民歌、吉林河南街松江書店何書權、新京北大街三十號李文湘、

△國民歌佳作（百圓）新京長春大街三〇三號姚綿、新京西四道街長春公寓張夢非、北京西單二龍坑丁字街一號、劉中民、

△國民歌謠、治安部情報課、張靖宇

一、滿語話劇小說及樂曲

△話劇『塞上烽火』入選（五百圓）奉天市大和區隅田町九、盛京時報李喬、

佳作（二百圓）話劇『從我時代』奉天南市場秋農分院二二蔡芷青

放送小說『重回故鄉』新京西四馬路通順二條胡同慈育女校、李萍一

△喇叭吹奏式典樂曲入選（三百圓）式典實況用、競技實況用、放送終了用、東京市板橋區下石神井北田中二ノ一一二七、川村活章、

電電及慶祝委員會、定於今秋舉行作品發表會、並將國民歌、歌謠作成樂譜作成喇叭吹奏唱片、以便式典應用云、

扈從訪日歸來感想（上）

張傑

盟邦日本文明先進 堪爲我國發展借鏡

榮獲扈從皇帝陛下訪日而東渡之記者團一行、自六月十七日東渡後、前後亘廿餘日、我等恭執所事、惟謹惟愼得以拜觀日滿兩國皇室之交歡、衷心實覺光榮、尤見友邦朝野官民、一致歡迎奉迎沿途情形、彌使見者感激不已、今幸我皇帝陛下業已安然回鑾、實爲東亞民族所同聲謳頌者矣、然於此期中、我等所見於文明先進之國、其業爲我國發展借鏡、是爲日滿提携親睦之關鍵者會鄉、當此日本皇紀二千六百年目標、日滿關係再行緊密强化之途中、對日本之完整體勢、獨具的精神足以致成今日之日本者、實不容我等之不言也、茲就此行期中、管窺之見、感念所及、申述一二、

△日本國民之精神

一行足跡所至、均爲日本之名都及大都市、共於文化、教育、建設、交通、以及工商業之盛、固均集中於此各地、其鼎盛繁昌完備情形、固不待言、然致日本國勢有如此之發展者、絕不在此、乃由於國民有獨特的精神、玆再分述之

一、尊君親上、日本自開國至今已足達二千六百年歷百廿四代、始終惟繫其一系之皇統、此於全世亦可稱無第二國、其所以能如此者、實由於國民信念之堅、一行所見於東京市二重橋皇城之前者、即可爲之一證、該處爲一片廣場但每日之前往參拜者、絡繹不絕、不分男女老幼無不恭謹致敬、即乘車通過者、亦均降車脫帽以致敬、此固非難事、然出於習慣及自然、則其時刻懷念於神皇之心、亦可想見

一、愛國敬神、日本國民之國家觀念、非常堅確、視國家尤如一大家族、時刻以國事爲念、當今聖戰之下、國民祈禱國運昌隆皇軍勝利之舉甚盛、如靖國神社之前、參拜祈禱者當以累萬計、對歷代皇神軍神之追念、敬拜尤殷、神社寺院等建築、到處皆是、國民無不誠以拜、對其但知自有國有神、尊崇皇祖之精神、實已表現無遺、

一、銃後熱誠、近年來日本國、從事於戰爭然我等於訪日途中、從未見有戰爭國家之彩色、人民安居樂業、社會繁榮如常、已足徵其國勢之宏整、實力之充盈、然國民之勤苦耐勞奉公報國運動、非常熱烈、處處顯示緊張生動、均出以於其職業工作上、於此非常時下、其如勤儉奉公、奉仕報國之舉、無不熱烈從事、而於自身之消費、則力求力避、故市中所見、雖現蓬勃生動氣象、然絕無流浪狂飲泥醉者於街頭、男婦老幼、各事所事、精勤異常、對公共事業之助成、對軍對國之獻納效忠非常勇躍、此實爲其國勢增强、社會發展之唯一推進力、凡我國民、亦極應借鏡於此也、

女子國民學校勤勞奉仕

房租實行統制以後

租金一律減低

住戶可向房東索要通知書

房租實行統制後、公定價格業已由主管當局分別發給房主、以便實行、但自發下公定價格後、一般房戶並未受有任何的優遇竟有不顧法律與道德續行暴漲房租、新京特別市公署厚生科有鑑於此、爲安定民生計、對於所有房戶凡未接到房租標準價通知書、可直向房東索取、因爲在該通知書內所有租價已完全減低數成、房東爲掩飾計此通知書不給與房戶、如此房戶自然不知道房租總減低了、而反對主管機關生出許多怨言、以爲官方無力實行厚生科關於房租公定價格表明如下

當局發表經過

現在所有房租公定價除二道河子以外、早已於半月前發下、房戶如未接到通知時即時向房東索閱、其中關於減低租金載之甚詳、同時對於房東故意隱匿官方通知書而不通告房戶時、查出後將有嚴重處罰辦法云云、

暑期各機關下班

一律提前一小時

每年夏季政府各機關職員工作時間一律半勤現當非常時局下、爲練成忍苦耐勞的精神、對於半勤一律實行廢除、增加工作效能、政府當局在增加工作效能之外同時也顧及到職員的精神與建康、現已決定於十六日起、國務院以下各機關一律提前早一小時下班去

滑翔競技

空協會主辦

於八月中旬起始

滿洲滑翔界、雖然逐年發達向上、無奈鑑於列國現況、略有遜色於是爲期飛躍的發展起見、定於本年八月中旬起亘十日、由滿洲空務協會主辦、關東軍、治安部、交通部後援下、假新京鐵西飛行場、舉辦全滿滑翔競技大會、當此大會、特聘該界權威者九大助教授佐藤博氏予以技術的指導、並該大會參加者高等組十五名、中等組十八名、初等組卅名、再開大會終了後、假協和會館、舉辦關係電映講演會云、

作文兒童使節

廿日歸京

爲慶祝日本紀元二千六百年、滿鐵、鐵道總局由全國選拔優良兒童、組織作文兒童使節團日滿鮮餞各一名、於廿日歸國、廿一日午前九時於西廣場厚生會館（滿鐵倶樂部）開歡迎大會、

民間業者代表

慰問視察北滿

當邇迎事變下第四年之際爲犒賞於北滿蒙地擔任治安警備及於其他新秩序建設挺身活躍之日滿軍警之勞苦、及爲體得蒙地事情之實態、計蒙古會館、事務所得興安局、弘報處齊齊哈爾鐵路局之參援選拔百貨店組合、藥種組合洋服商組合等之各種民間業者代表約五十名、結成觀察團、對於蒙地之日滿軍警行以慰問、同慰問視察團於七月末起亘十日間慰問視察滿洲里海拉爾阿爾古朗諾門汗上庫力等邊境地帶及諾門汗戰跡等處、同時攜帶慰問品以最近流行之唱片、娛樂雜誌、甘味物、遊戲玩具類、及腹卷手巾、藥、手套等日用品爲多數由衷心對於邊境地區不眠不休警行活躍之日滿軍警施以慰問云

偉力驚人 動物精膽的作用

加强心臟

挽救身體衰弱 增强體力、抗病力

【舊】戲和說書曾說重病人吃了金丹名藥、病即痊好的故事、點綴於種々活劇之中、日本封建時代的地方主權人即「大名」所帶携帶的印籠藥、也是時代的救急名藥、此藥的救人、功同名將奪城、名聞一世。古時之印籠爲應有這樣偉效。昔人所云靈力、如拿今日的科學來說、不外是特殊動物的內分泌素。

【如】今當做救心治肺藥馳名的「救心」是日本古時做大名的印籠藥、重病人的救急藥、戰場的救急藥、爲一般人所珍重實用的「救心」是綜合種々貴重成分即對於高熱或內臟衰弱症具有特効之麝香、熱帶產猛獸的精膽烏犀角、强胃鎭痛力特强的熊膽、特殊貴蘭麥（內泌素）凝集而成的珍珠、含有効能提高血液內之溶菌力而對心臟病、具有特効的膽汁酸的牛黃等以及其他數種動物內泌素等似照古醫皇漢藥方嚴密製成小粒藥而問世者。

【動】物內泌素、最好的優點、乃被身體吸收迅速是也。「救心」品功効其靈驗驚人、專是特種動物精膽藥的特長、動物精膽一旦被身體吸收、便作用於病根、挽救心臟、便之復元加强腸胃、振旺血行和內泌素的分泌結果能使身體從深奧强健、舉凡曾經服驗者、齊口讚美。

心跳氣促等症解消照舊服務

長年糾纏的心臟病得以輕快

新居濱市磯浦町 大谷勝好氏

救心的適應症

因心臟病而叫苦的人
易致肋膜肺障害的人
胃弱而食慾不振的人
心臟衰弱心跳氣促的人
肺弱發熱多咳的人
盜汗夜不安眠的人
神經痛而手脚疼痛的人
因心臟脚氣而苦惱的人

特種動物精膽藥「救心」實驗試藥兩日量

免費奉贈

救心本舖

藝術殿堂演流血慘劇

郭紹儀主謀小季尋毆

導演朱文順當場出彩

對外以『藝術殿堂』爲號召的滿洲映畫協會，已着着步入健康途上，男女演員的監督一席由陳科長擔任以來，情形尚佳，不過歸久必有亂，這是宇宙間的一個必然的現象，所以滿映男女演員間的糾紛不僅限於在銀幕上表現，最近又打到『警察分駐所』裏，雖未能記得十分詳細，但大致的情形，不過如下所記罷了。

滿映演員中的分子良莠不一，知識不等，對於藝術都有愛，對於愛也都有藝術，所以在滿映招考最初期的演員以後，藝術靈感沒有什麼成就，而戀愛的成績却很可觀，結婚的結婚，退社的退社，成功者的驕傲、失敗者的頹喪是不一而足的。

郭紹儀，人樣子很不壞所以入社不久，便和一位有風騷天賦演技的楊慕秋結了婚，也許是藝術必要有愛作鼓勵，所以郭紹儀靠着一點小聰明，在藝術寞落的滿洲的滿映小圈子裡，有了一點小的成就，多賺了幾個錢，穿上幾套新洋服，再利用手腕和滿人當局一聯絡，驕矜自傲便由內骨自然而生，趾高氣揚，儼然是一位自認的大明星了。

青年人的心，對待女性就如同打麻將一般，對白板弄到手以後，他便想再摸對紅中了，據說他會經對季燕芬表示過愛的好意季燕芬大概是說過，『一個在大連臭開魔電車的也作這樣的夢嗎』？這一類的話，不過郭誤會了別人最近郭紹儀因爲和導演朱文順發生點不睦，便向季燕芬造謠傳閒話，說是朱文順在背地裡說她是巴斯小姐，能夠演出什麼好的片子』，又講，『季燕芬×××』，又講，『季燕芬〇〇〇』女孩子是要面子的，聽了這些話，當然是要動火的，所以九日朱文順導演唱舊劇季乘機舉物便打，朱導演不備中頭部受傷當場出血，以致打到分所。互相聲辯理由演了一齣會審的場面。最後經陳監督將一干人犯帶回會社，對於暗地造謠生事，唆使因毆者決嚴加處分，後事如何，當有續集演出也。

朱秋痕沒落 ◇◇◇ 演唱文明戲

朱秋痕這老老牌的明星，自從她父親朱楓雁死後，境況一天不如一天，更因爲在『明星』與鄭小秋的事情，不容停留，所以改到『藝華』僅拍過『滿園春色』，『彈性女兒』兩片。後來聽說嫁了個學生到故鄉去度蜜月，那時的朱秋痕，曾一改以往的風度，不畫眉不施脂粉，改穿布大褂，可是日期不久，又鍛羽而歸，大概是爲了那學生的家庭和環境的關係。重返上海後，看得眼熱，想過擁抱生涯，終於也成泡影，僅祗跟一位大腹賈私交甚密，所以息影了很久。但終告脫，飛出金絲籠自生自計，別的路難走，還是唱文明戲，直到現在現在唱文明戲。

紙上映畫　人馬平安

滿洲映畫協會作品　藤井図夢

說明 —(6)—

1假財主今天又假裝坐汽車的樣子來到。2卜者歡天喜地款待假財主。3卜者信而不疑，決定把女兒給他。4假財主爲了領走大玲子，典當買物持錢而來。5大玲子知信後，與車夫愛人攜手潛逃。6卜者不知，仍在焦急地等待着。

富有藝術家風味的 趙丹 過去和現在完全兩個人

趙丹—是怎樣的一個人，細瘦的身子，黃黑的皮膚，他做電影成明星，與其他的男演員們不同，好像另有一型的人家說他是時代的學生演員，學生倒確是學生，個子太小演一種神經質而帶病態的青年合算最合式，趙原名鳳翺，父親是南通的人，趙丹的幼年生活，聽說很嬌養的，在十幾歲時，就會化五十元一天的零用什麼玩兒作樂，都學得很精，總要想法子把五十元用光才開心，回去交個賬，就無人過問了從這種生活習慣裡長大的孩子，所以身體不强健而非常脆弱的。

以後到上海來念書，總算在美專裏學畫，除了在上課時，塗塗黑髮，塲塲顏色，餘下來的時間，儘可由他去玩兒，經過一年或半年時間把她改變了另外一種的玩法，連態度裝束也不像從前了，說來也許叫人不相信，這就是在銀幕上或舞台上，表演情悲壯激昂的趙丹嗎？其實他那時年輕，所以打扮得異乎尋常漂亮，還時他想演話劇，又想做個明星，第一次給他上鏡頭的機會是在明星公司的『琵琶春怨』裏，一個嫵媚性的青年，燙得卷曲的頭髮，略塗口丹的嘴唇，很漂亮的一身洋服，一件很美觀的黑呢大衣，裡子一樣，當時的程步高李萍倩都看見的，第一個發覺他紅裡子的還是夏佩珍，原來夏佩珍是認得趙丹的，趙丹也承認夏是他父親的乾女兒，因爲陌地相逢，不好意思就招呼，祇是暗暗點頭而已！

『白蛇傳』簡評 （續）

青光

一個影片只要有優點，便會有劣點，也正是相對而行的，不過是優多劣少的便算好片，劣多優少便算不好片就是了，我們既然看出劣點，當然是要說出來的。

一般人恐怕找不出什麼劣點來，說是因爲優點勝於劣點，吸收住了觀衆們的心理，所以才找不出劣點，劣點也不過就是接連不緊張就是了，例如白小姐之逃出後，便不知去向後來又像模像樣的在會分祠中生起病中，這是突然的，門外漢一定看不懂，可是演的片子又不是專爲藝術人去看，所以是不相當的，此外有許仙被法海帶去之後，白小姐命小青去找，小青去後，鏡頭便沒有了，以後繼續是白小姐和小青無言的盹睡了一夜，這是什麼意思，爲什麼不序小青去找的始末呢許仙的逃出法海軟禁第二次再會白小姐，這都是末路不明的胡演一大塊，其餘大至還差不多少，我想他是所以中間缺少連絡的原因，也不外乎影片太長需要多的時間上映。

五　綜合的觀

綜合起來，在古裝片的途上，這是又有了一個新道路，闢出一個新天地來對於全影壇更不能不爲之一變，白蛇傳之所以出給全影界不少的影響，說白蛇傳新，又最新，說牠舊又最古老，但我們却決不能說是半新不舊的。

關於牠的編劇穿插，雖然是按照古傳說，但又生出一些支節來，這就是生動熱鬧的地方，關於人物上的配置也很有意思，例如王獻齋的飾法海，王獻齋本是善於施惡暴的人，而法海老和尚在傳說的白蛇傳中是一個好人，是一個見義勇爲的好人，這與王獻齋的性質是不相合的，然而看完之後，我們的導演能手，仍然是把他的壞人形容盡至，老和尚是害人的，却正合於他的身分，此外關於陳燕燕的善哭家，飯無故而受委屈的白小姐，當然是要常當的哭泣與愁了，還有洪警鈴韓蘭根之流，用的到都很適當，謬謬數言，說得對與不對請讀者原諒（完）

左張敏右爲愛打人的鄉下潑辣丫頭季燕芬

日本三大影星之二　桑野通子

永江

永江桑野通子的出身，是森永糖果店從三千應考員裏選出來的宣傳少女，她有苗條的身段，艷麗的臉兒，流利的語音，自不必說了，因爲這森永糖果店對於宣傳員的選擇，確是一點也不含糊，就是我以前寫的那篇『參觀老篤眼藥工廠記』裏的飛瓊也是這樣的姑娘，可是她的幸運，比不上桑野通子，沒有上銀幕的機會，雖是她的旨趣不同，然其中據說另有一番哀感頑艷的小史。我在下次當另文詳寫。

桑野通子的作風，玲瓏活潑勝，有時候那小鳥依人的表情，確能引起觀衆的艷羨，她是一個時代的典型姑娘，所以在銀幕上總是穿現代化的洋服，惟其這樣的裝束，最能顯示她的美化來，有人說，她最近的表情，正在竭力的摹仿田中絹代，我對於這句話，很不敢贊同，這是她演技的進步，並不是摹仿，因爲她兩人的作風，是絕然相反的，田中絹代是純粹的東方美，桑野通子是多少帶一點時代化的。

普通日本女子，大多數有兩種天然的毛病，一是頭髮生得太低，還有一口純而且大牙齒，凹凸不齊的也很多，這是東方女性天然的美中不足，不過桑野通子却例外從她編貝如的銀牙裡，說出一口流利的酸音來，嚦嚦鶯聲，使人倍覺可愛，在大阪每日上，說她的芳齡已有二十五歲了，不過在人家看來或許都得說她正在妙齡時期呢。（上照片桑野通子）

『愛藝術』與『談戀愛』

（劍萍）

電影明星都是愛藝術的，愛藝術也都是重感情、重感情難免不談戀愛。

新華公司的薛劍萍（半影人）前者因病身亡起因是和王戀蟾熱戀。既已私定終身，又厄於女家的反對，薛的熱愛不能盡量的發展，以致憂急致死。在他逝世後，發現了一封未寄的情書，由此可見死者的痴情，也可以說是情天莫補恨海難填了。茲將一部，節錄如下：

慧蟾妹妹：

這是我們相識以來第一次的大刺激，使你動了氣，是由於我的不是，早知如此，我何必弄成這不幸的事情發生，使你生氣，刺激我的心靈，我不忍心使你生氣，我應該使你快樂，給你安慰，不願欺騙你，也不願以一付假殷勤的面具麻醉你，你如果不相信我，我可以犧牲掉了身軀，你可以挖出我的心來細查。至於你受人的嘲笑與批評還是要請你忍耐着，爭氣着，所謂『在失望中要善樂』在患難中要忍耐』不要使一般嘲笑你的人們，把我們決裂的耗訊，傳到萬惡的社會，我願表現在你的面前，使你明瞭我，使你信任我（劍萍）

劃時代傑作『民族的祭典』

將在新京奉天上映

世界運動會『歐林比克』業經德國拍成影片，共第一部爲『民族的祭典』此片規模宏大，爲德國與世界電影史上之空前記錄現已由滿映配給部運送來滿，不日即將公映，滿映當局爲期普遍觀賞起見，特準備兩部考具，自八月末起先於奉天新京兩地同時上映，然後運往『哈爾濱，大連』，如此，則從來歐片不敷用之憂，已爲之一掃云。

勞萊哈代再度合作　風騷女星梅蕙絲亦參加演出

胖哈台瘦勞萊的滑稽影星，在世界各地，很得影迷的歡迎，但是去年夏間公司當局不知怎樣一來，竟把瘦勞萊實行解雇，命哈台與一瘦子藍登合作，當時勞萊會提起賠償損失之訟，因爲他自感此來單獨拍片決無出路，所以要求五十萬元作抵償，胖哈台與藍登合作了一部『天地良心』，新搭擋究竟不如老搭擋，賣座不如從前於是公司當局亦感到拆開這兩個寶貝是個失策，乃重召勞萊，依舊與哈台合作，一部『色星高照』不久前曾映過，還有一部『清道夫留學記』，也就將開映。

好萊塢的著名風騷女星梅蕙絲，已經好久沒有片子攝製，外間都以爲她將息影銀壇，作別的生涯去了，誰知她却再起，最近又出現於好萊塢了，據悉梅蕙絲的新作品中，她的合作者就是勞萊哈台，在滑稽片中配上這個風騷明星的倒亦值得注意的哩！

陳雲裳紅上加紅

新華公司因爲陳雲裳的片子很能賣錢，所以決定在一九四〇年中，由她主演六部影片，好在雲裳這一次圖港之後，對於港地的電影界，沒有斷葛了，她在回滬後，便可專心一意的給新華拍片，六部片子是很可從容拍攝的。

流浪歌女再易女角

『流浪歌女』，前曾三易女角，但仍未能決定，現再度更換，聞除李明外，並有蜜絲哈蘭演陶叢心，不知此次屬實否。

今日放送

早

◇六、〇〇　國歌、格言

◇七、〇一　初等日本語講座（大連）高宮盛逸

◇七、三五　清晨音樂－唱片－

◇一一、〇〇　家庭講座（大連）、幼稚園授業實況中繼、由大連睦堂幼稚園中繼

◇一一、二〇　食料品小賣標準價格

◇一一、五〇　舊劇－唱片－

◇〇、〇一　新聞、告知

◇〇、三〇　河間大鼓（哈爾濱）

晝

◇一、一五　經濟市況（奉天）

◇四、四〇　新聞、氣象告知

◇五、〇〇　經濟市況（奉天）

◇六、〇〇　兒童時間、滿洲放送進行曲指導三新京特別市立女子國民高等學校學生、指導楊隱君

◇六、一〇　童話（大連）金蟹王春屏

◇六、二五　中等日本語講座五百木元

◇六、五〇　日本語新聞

◇六、五五　唱片

◇七、三〇　特別講演

◇七、五〇　歌曲與輕音樂（奉天）YB輕音樂團歌者、張靜宸紅指揮山內武雄

◇八、一〇　古箏獨奏（

瘧特靈

（適應症）主治瘧疾間歇熱一日瘧二日瘧三日瘧冷則戰慄熱則如灼頭痛身痛口渴嘔吐面黃瘦不思飲食寒熱交作功能殺除瘧疾原菌以瘧疾續發症脾臟腫大神經痛結膜炎等症均有特效每瓶六角各埠藥房均有代售歡迎外埠同業代理章程函索即寄

奉天鐘樓南製造販賣所　宇宙製藥公司

奉天市瀋陽日語學院招生

級別	高等科一二年級編級生	中等科一二年級編級生	補習科編級生
學額	各十名	各十名	二十名

報名　自七月十五日起至七月三十日止

考試　七月三十一日　開學八月一日

另有詳章函索附郵票二分即寄

校址　總校　奉天市工業區五馬路南三街電話二五一四六番　分校　小南關柴草市

補血强壯

玉牌葡萄酒

百杯健康　千杯延年

諸位兄弟姊妹們我以前很衰弱 因爲喝了赤玉葡萄酒身體與面色 都十分好起來請你們嘗試一番吧！

註冊商標

大阪高津表門筋

去頭火上昇通大小便 瀉梅毒癩病各種毒症

神效並暢銷

七ふく

藥價〔半禮拜服金廿五錢　一禮拜服金五十錢　三禮拜服金一圓卅錢　五禮拜服金二圓

皆　金四十五錢

（七福牌　清瀉百毒丸）

祖傳七福牌正舖伊藤長兵衛

振替阪九七七三・電南七二九

新土地　本報懸賞當選小說

姜靈非作　高夢幻畫　(9)

「見見六錢六叔、」楊子舟吩咐着、李才恭恭敬敬給他使了禮、他又接着說：「這是我的姑爺、叫李才、現在住在李村」楊子舟在一張太師椅子上坐下去、問道：

「六爺、有事麼？」

「我一個親戚、」錢六爺笑着說、「新近從南方回來、帶來點廣土託我給賣、是三吊錢一兩、我給賣出一些、還剩四五兩、哥們兩都弄個、我想給他來個二一添作五、怎麼樣、子舟？」

「行啊、」楊子舟回答「不過我近來手頭不怎寬裕、然過個三天兩天兌過去好麼？」

「好、我晚間給你送去、這還是、若不是親戚的東西、我們多年的交情你自然抽了又算個甚麼、」錢六爺慷慨的說時又斜瞟了李才一眼、「請坐吧、到這裏有甚麼事情麼這樣？」的問着他、

李才自然的也坐到一張椅子上、

「六爺、倒應有甚麼要緊的事情、」楊子舟代替着他說道：「我這姑爺想做個小生意打算借點本錢、」

「哦！」錢六爺說、「不過近來大爺放錢法已經毛荒了、現錢不往外借、要想借錢子還行、現在是三分生息、只能借個五兩六兩的、借多了實在難、兄弟不好往上交代、」

「你老可不可以再少算點利息……」李才說話了聲音小到令人不相信會有一個人在說話、

「近來都是三分一兩、不信你看看賬！」說着錢六爺把一本大帳送到李面前、還着叫他看「月利三分生息、四個月本利交還」的每行黑字、

「好、好、三分就三分吧、」李才的聲音更低得令人聽不見了、

「打算借多少呢！」錢六爺問、

楊子舟還時從旁說道：

「五兩怎麼樣？」

李才點點頭、心裏想還是多大的利錢呀、四個月就是六錢銀子、這樣想時汗就從腦袋上落下來了、

「好、楊大哥你們都坐着、我還得寫個字據、」說着拿出來一張紙、鋪在桌上、他接着又問道「令親的姓名呢？」

「趙錢孫李的李、」楊子舟回答、「才能的才、」

「哦、我想起來啦、進屋時不引見過了麼、楊大哥、你瞧我這記性吧、」錢六拈了兩下筆、開始在紙上刷刷地寫着、

立借據人李才、因有正用借得錢府積善堂名下庫平紋銀五兩正、月利三分生息四個月本利交還不得延誤、如至期不付有中保人是問

立借據人　李才

中保人　楊子舟

光緒十四年六月初三日立

錢六寫完了字據吩咐道「楊大哥、畫押吧、」他們捺了指印、錢六爺從懷裡掏出一把鑰匙、開開箱子、拿出四塊銀子、一邊遞過去、一邊告訴道「三塊小的是三兩、這大塊的是二兩、準保是庫平足數的時候可不要市平、

日本精神講座

=42=　(禁止轉載)　李君猛

日本外來文化之攝取

(五)結論

日本文化之演變、與日本政治之變革同行於一個軌道、蓋日本政治上有三大變革、即大化改新、鎌倉幕府之創立、與明治維新第三期是也、

第六代孝德天皇時、依中大兄皇子之盡力、而行大化改新、當時鑑於從來民族制度之弊害、年甚一年、豪族兼併土地人民、至蘇我氏、其弊已達極點、是以從事改新、打破從來之民族制度、土地人民收歸朝廷為、地公民、廢官職之世襲、登用人材、做康制而定諸般制度、國力一新、

建久三年、拜源賴朝為征夷大將軍開鎌倉幕府、政權移入武門、至平安時代、極其全盛、貴族失其政治上之實權、武門繁榮、而確立封建制度、此乃日本政治上之又一變化也、

源賴朝以來、政權操縱於武家、世人多習倫、然至德川幕府、尊王論勃興、打倒武家政治、而行王政之復活朝廷力求諸外國文明打破從來弊風、政治風俗、皆大施改革、是以國勢猶旭日昇天、得參與世界列雖、已而為東洋之指導者、誠明治維新之善果也凡此三種變革、皆與文化之發展有直接間接之影響、蓋日本文化之動態心當順應日本精神之原理而日本精神之原理基於古今歷史的程序、必證諸記錄、故日本文化有三動態、除因有文明外則為外來文化之攝取、

日本南朝之忠臣、姑抬頭於北畠親房之神「皇正統記」山鹿素行之「中朝事實」、吉川惟足之「神道大意講談」、僧契沖之「萬葉代匠記」、荷田春滿之「創學校啓」、加茂真淵之「國意考」、本居宣居之「古事記傳」、平田篤胤之「古史傳」等代表着述、嚴然卓立惟神大道於宇內、闡明決無類比之事實、進而強調大宇宙生命之原理、

如上述、日本始祖以來之神道、具備先天的體得性、實行于無意識之間而漸行意識化、思想化、從來發動的、情緒的日本精神得加理智的覺醒而成理論的、精操的行動、即開端于北畠親房卿、經吉川惟足、河田春滿、加茂、本居等、一較而為水戶學此數世紀間、日本精神門遂成第二發達期、其間思想的訓練、實奏大功、及世界大戰後以至現在、而走入第三期鍛鍊期、更進而以世界為目標之宣揚期、

於第二期訓練期後、其竟氣雄健賴朝以來七百年間、政權移入武門、於共民氣昂騰、高唱王政復活之際、忽有美艦來浦賀、強求開、于是新氣銳高熾、對內則唱尊皇倒幕論、對外活躍攘夷風、倒幕尊皇、目的既成、王政復活、對外則主開國、開元於進取之日本精神之本色、求知識於世界不振皇基、此前萬延元年派遣軍艦咸臨丸訪美、於時、福澤諭中乘之、後又永久元年、的使節赴英法研究彼國事情、隨從者三十餘秉皆負重務或研究語學、或因情於文明輸入上有大功歷、故福澤氏為攝取西歐文化之急先鋒、

消閒談　•季風•

托爾斯泰與尼采

托爾斯泰主張利他、以至於「犧牲自己以求全於隣人」、尼采力持自我、以至於「不告訴敵人的話、連自己的朋友都不告訴」、這是人所周知的事實、托爾斯泰本原始基督的精神唱「無抵抗主義」、尼采以浪漫的個人主義修「破壞哲學」、這二位光華燦爛的文星却各走了人生的兩極端、托爾斯泰之所以為偉大者、是在於他那廣漠的同情、人類互助的摯愛、而尼采之所以為偉大者、是在於他那不屈、不撓、不奴隸的骨幹、可是托爾斯泰之極、祇育成了無數屈伏的弱者、尼采之極、又獎進無數暴行的英雄、「無抵抗」不足說服暴行的英雄、「破壞」適足以摧殘屈伏的弱者、所以、尼采終於臨危握住他友人之手而表示懺悔、托爾斯泰終於寂寞奔死於荒亭、他們的學說可以代表了自身嗎？我們相信、托爾文泰與尼采、都不過發揮人生半面為真理而已、可是這人生半面的真理猶愈於無、此即是、兩位先生偉大的地方、世紀的演變、我們知道有新的哲學來代替托尼二位先生的主張了、我們珍愛這二位先生的遺產、我們混合了他們共有生命的實藏、我們知道破壞的激情就是建設的激情、惟有那以羣衆的幸福為破壞與建設、才能鞭撻起弱者、平抑了英雄、托爾斯泰太失之於熱情、尼彩又太失之於冷酷、而我們所要望的、却是那均等了冷酷與熱情的人類新型、

趣味

南陀

古人張岱說過、「人無癖、不可與交、以其無深情也」、袁中郎也說過、「人之情必有所寄」、足徵我們日常生活裏、於本分職務之外還須有正當業餘趣味！尤其是處於現代繁冗的社會裏、工作終日忙迫得幾乎使人喘不出口大氣來、更感覺到適當消遣調劑的必要、

周作人似乎發過如是的牢騷、「不是連酒字都絕口不提便把身子溺進酒缸裏去」！真是的少數有閒階級整日的撫摸着秦磚漢瓦而唏噓間的雖受了但另外成千累萬的芸芸衆生們、却未曾省識過什麼叫人生的享受與風趣！現社會、到處皆充溢着苦悶煩惱的氣氛！

還記得幼年在伯父廣中的客廳裏、看見過一付山水條幅的配聯曰「不除庭草留生意愛養池魚悟化機」、於寥寥十四字中、却表現出一片生趣盎然的話發機！無論那種人、正惟能蘊懷着這種特賦的天機、才能繼往開來、經營創造、奔向無限光輝的前路！

所以我們業餘偶然喝幾杯清酒、吸一枝紙煙好靜則對戀彈琴、好動則騎車、玩球、就性之所近、揀選一兩種寄興品、確是非常有意義的事情。

西哲叔本華說、「健康、青春、自由是人生的三大幸福」、天下具有珍貴青春的年輕朋友們、尤應勿負華年、善自利用不可漠視的裕餘時間、去實踐佛宜身心的趣味事項、以促進事業的上進、

沈復於浮生六記的閑情記趣裏說、「余憶童稚時、能張目對日、明察秋毫、見藐小微物、必細察其心理、故時有物外之趣、夏蚊成雷、私擬作羣鶴舞空、心之所向則或千或百果然鶴也、昂首見之、項為之強、又留蚊於素帳中、徐噴以煙、使其沖煙飛鳴作青雲白鶴觀、果如鶴唳雲端、怡然稱快」這是如何善於樂吉善於玩世的精神呵！當茲時代、「苦中做樂」該提倡提倡吧？

零金　•中傑•

時代的人們、應當把陌生人看作自己的兄弟、把社會看作一個大家庭、應該處處改良、時時進步、纔不愧為時代人物、

功課與體育並進、方能謂之優良學生、

「明鎗容易躲、暗箭最難防」因此我們在作一事時、必要防備着陰險的人、因為暗箭防着都難、何況不防？

守秩序因為社會一天一天的複雜、做事的人們便要漸漸的增繁、「守秩序」如果不注重、在消極方面說、擾亂社會安寧、積極方面說、減少做事的能力

金遇不着買金的、借花獻佛、順水推舟、車勤鈴響、心病得心藥醫、好漢說當年勇、

求學好比求財知識愈多愈不滿足、而錢財愈廣、同時還要求比這更廣的錢財！

共同生活之下、必須要

看書讀報的利益委實不小、直接可以增進我們的學問、間接又能使我們向善、

祝禱的人們、我請你顧慮一些將來的前途吧、祇要有一分鐘的光景、我們也要盡還應盡的義務、

不倒翁題詞　•新民•

蘐者曾從友人處見崑山載有慶畫扇、擴唐解元不倒翁本、翁二、擬狀可掬、有題句云「明知百歲同歸盡、聊借搏泥戲一時、入世縱然多倔强、立身端不賴扶持、是惟防失原無主、屈弗求安却可已、悟得此中天趣樂、何妨終日作兒嬉又云、翁何人斯姓氏莫考前與張邦基為知音、後與梅村訂相好、人或稱為酒胡子、翁不言而微笑、其貌和平、其骨强矯、其量寬宏、其狀小、乍仆乍起、儻人紛擾不飲自醉、不食自飽、四萬萬人中之大丈夫、富貴不淫、貧賤不槁、威武臨之不屈撓、笑彼豪傑皆草草、穩健若泰山、精微學莊老、兒童玩弄從弗惱、是强項耶、是鐵漢耶、無以名之、名之曰不倒」

九畹室隨筆　•舜九•

記馮恕之廉介

馮公度恕為北京市紳、翰林起家、游陟台席、外任熱河都統、老成碩望勤政愛民、至今人猶頌共甘棠不置、鼎遷後、厭倦政治、從事商業、集股創電燈公司、自任總辦、氏以羅圻大吏治事素著能名、三十年來舉凡對于公司之發展、彌不竭其力以展宏模、近年公司雖改為官統、而歷時既久、歲入益豐、氏之力也、或謂其待屬員苛、則吾不得而知矣、工書、宗顏魯公、筆尙中鋒、牓書大字及篆字最佳、氏衣履古樸、食不求精、自奉之薄數十年如一日、是以渠家積資累百萬、而氏待人謙和、熱心公益、造福桑梓、從無恃富驕人之態、聚而能散、其家必昌、氏之治家一本朱柏廬先生遺敎、訓子有方、聞渠家子姪蕃衍、每月支出須五百金左右、際此時艱、民生顚頓、氏每誡其家人起居飲食、務力求樽節以養廉、則百弊自絕、諸公子弓冶箕裘、尤能先意承志、其恪遵庭訓有如此者、聞氏每餐非備粗糲、精神矍鑠、老當益壯、其故或在此乎。

吟壇

暮春夜　黎麗

不打簾櫳不閉門、東風喚醒夢中魂、明朝檢點傷春句、滿院殘英看落痕、

仙境熱河

圍繞離宮有八大伽籃(下)

•一記者•

△避暑山莊外之寺廟

山莊外之勅建寺廟中、宣傳于世者、有喇嘛廟十一所、此等喇嘛廟皆配布于離宮之北及東北武烈河東岸由南向北有溥仁寺、溥善寺、普樂寺、安遠廟四廟、武烈河西岸獅子溝由東向西有普寧寺、普佑寺、須彌福壽廟、普陀宗乘廟、殊像寺、廣安寺、羅漢堂七廟、計十一廟、

一、溥仁寺隔武烈河與離宮相對之松林蒼翠、尤增風趣地勢低不見發達、周圍耕耘之間夥、已侵蝕寺域呈荒廢哀狀康熙五十二年聖祖六十年奉祝萬壽建立蒙古諸部、于正面有三世佛、內殿祀無量壽佛其佛儀瑞「讚物」(甲乙)二、嚴微妙、建立年代較他寺廟前約五十六年、其創意尤雄壯也、

二、溥善寺去溥仁寺之後方約一町許、玆觀康熙帝六十萬壽時為蒙古諸部所建設規模較溥仁寺路小

三、普樂寺、溥善寺在北方丘上、東為棒錘山、西對離宮俗稱圓亭子、該寺之經壇以瓦葺成圓形之堂守黃圓亭中心有巨大之須彌壇、立圓壇之上武烈河隔西望只見山莊內之殿宇亭及獅子溝等處羅列之各喇嘛寺瞭為指掌共雄大景觀能奪遊子之目、

四、安遠廟稱犁伊犂廟在武烈河東岸四廟中之最北端、以落黑瓦葺成之三層樓、峭然屹立、該寺之來歷係乾隆廿三年平定準噶爾部之翌年、降伏清軍之達什達瓦部衆遷居山下乾隆帝為慰安達什達瓦之妻女外數千人、倣伊犂之固爾札廟式而建、

五、普佑寺　乾隆二十五年所建立之勅建寺在普寧寺之「讚物」(甲乙)三東隣、佛像盡摸倣西藏像現在此處多移置羅漢、

六、普寧寺(大佛寺)七丈二尺之千手千眼佛俗稱大佛寺、普佑寺西鄰大伽藍、依乾隆二十年之勅建同年十月帝幸山莊受四衛拉特部隊之朝覲康熙帝曾征討略爾喀後于多倫諾爾建宗寺照嘉例倣西藏三摩耶廟之制勅建此寺、藉紀念武功之完成山門左右設鐘鼓樓中央有碑亭過王殿正面有題金輪法界之佛殿攀登殿後盤道于三十尺餘之台上、正面有三層樓閣謂大乘之閣、左右有四列之五色浮圖是為四大部洲、四小部洲、大乘閣係三層樓有高七丈二尺之盧遮那佛本尊、其雄大雖以言語形容、按寺僧之語該佛像由承德之西南約九里之柴河附近砍伐一株楡樹、以其根幹者製成、且旁侍之二佛僅四丈餘、令人生敬虔念、

七、須彌福壽廟　山莊之北有布達拉廟乾隆四十五年(一七八〇年)西藏教主班禪額爾德呢訪覲宗帝七旬萬壽于山莊做際札什倫布廟而建立、外觀內容皆純西藏風、碑亭背後立寶坊(琉璃牌)後方有丹色之都綱三重之綱殿樓、內側係佛樓二重(生歡喜心殿、南北殿)之建物、本堂為釋迦佛三階正面安置歡喜佛後方有琉璃製之華麗六重塔、

八、普陀宗乘廟(布達拉廟)、乾隆三十二年經約四年半之歲月時值三十六年八月皇太后(雍正帝皇后)八十歲萬壽節而竣成、此乃熱河中寺廟中最大者、該廟證是佛教西來之因緣、特倣支那觀音大士道場之南海普陀山及諸藏都歸依根本之西藏拉薩布達拉都綱之制而建立此外、東隣須彌福壽廟、都綱式佛閣及浮屠之類層層如果至由頂、頗是偉觀、正門內正面碑亭經中門「讚物」(甲乙)五有寶坊前面普門應現背面揭掛莊嚴之匾額、正門已頹幣狼藉浮屠佛殿之間鋪以坂路、巍然聳立、直通紅台之下、紅台高三百尺、瓦頂洞門箱形登至愈勾配之石磴幾經曲折始達都綱之內部都綱殿有前殿、中殿、後殿、殿前以萬法歸一有乾隆帝御筆之額匾各都綱殿各洞門及石階皆相通葺以鍍金銅瓦此寺之額匾皆書以漢五滿蒙藏、四體之書[illegible]殿宇雄壯輪奐之妙尤能顯示西藏式建築之特徵焉、(完)

大同報廣告部　電話　二一六一五一

☆鼻子不好則腦與身體面貌亦必不好

最迅速而正當的治療新方法

鼻涕常流　鼻氣不透

流鼻涕…鼻氣不透…鼻…乾…嗅覺不良人等乃發生蓄膿症…肥厚性鼻炎…贅鼻…鼻加答兒等惡鼻病之症據面貌不良、必陷入極度之神經衰弱、苦於頭痛頭重、記憶力思索力、大形減退且耳胃腸、亦至不好、身體中發生種種餘病工作讀書皆不能進行◆如罹鼻病、何以腦內腦面貌皆不良乎？◆危險的鼻病之診查法與治療法◆何謂食物不香乎？◆日常生活之衛生、鼻病一切之疑問、一讀「鼻病臨解說」之書任何人亦能了解…

病狀(報告用紙)(3)

鼻汁	多、少、濃、清、鼻涕膏黃色、臭、乾、
鼻塞	不塞　時常塞住　左右換班塞住、一方時常塞住、雙方皆常塞住
嗅覺	一知味、稍知味、一點不知味、
其他	頭痛。頭重、視力弱、耳聾、耳鳴　記憶力弱、思索力減退　喘息、失眠、鼻氣臭　眠後發鼾聲、越睡越乏　鼻涕流入咽喉、鼻塞呼吸困難、張口睡、胃腸不良食慾衰退

★申込所★　日本東京市芝區南佐久間町二丁目二番地　確報堂藥品部

乳兒嘔吐　BIOFERMIN

兒科良藥

表飛鳴　ビオフェルミン

【主治】小兒瀉痢　乳兒綠便　小兒消化不良　小兒便秘　乳兒嘔吐

【特徵】◆本劑絕對安全、縱然應用大量、亦無妨礙。◆本劑味甘而美、宜獨樂服、絕無厭忌之人。

(詳細仿單贈呈)

本劑有粉劑及片劑兩種

各大藥房均有經售

發賣行　株式會社武田長兵衛商店　日本大阪市東區道修町

滿洲總發行　滿洲武田藥品株式會社　奉天市大和區春日町

40(5)82

淋疾之化學療法劑

普樂協博浸

PROSEPTIN

三共 SANKYO

晚近多有所謂化學療法劑，然誠未見其完全無缺者，本劑方可謂純正而且最高級多角性新化學療法劑，故其性質，最合于東亞民族之體質，並無任何副作用，不論任何惡性痳疾，只用本劑之內服，早者於一二日之內，至晚亦在五六日內，準收淨尿排菌之絕妙功効，並對梅毒性[illegible]，魚口便毒，亦奏神雷之偉効，絕不他種單一藥品之比也。

(有示當即奉呈詳細說明書)

東京市日本橋區室町　三共株式會社　駐在所・天津常盤街・上海寬山路

奉天市琴平町一〇　滿洲三共株式會社　出張所・大連市台山町四〇

痔

外敷化痔藥膏　化痔土龍散

適應症廿四種痔瘡如各種痔漏肛門破裂大便走血奇痛奇癢膿血常流服用散劑外擦用藥膏痛止膿消可免刀割之苦△本堂發售最有奇効的健腦補腎黑色大補丸婦科靈藥調經活絡丸

奉天大西關大街下頭路北一〇九號張三多堂啓

索痔圖說明付郵票四分即可

謹告

新京市內石炭運搬費改正如左由七月十七日運送者起特此謹告週知

區別＼屯別	壹屯	半屯	四分之壹屯
壹區	二、六〇	一、六〇	一、一〇
貳區	三、〇〇	一、八〇	一、二〇
參區	三、二〇	二、〇〇	一、三〇
四區	三、六〇	二、二〇	一、五〇
五區	四、一〇	二、五〇	一、七〇
六區	五、〇〇	三、〇〇	二、〇〇

◎石炭價格仍照從前

日滿商事株式會社

新京石炭販賣組合

招集全省初等教師 實施兵營生活訓練
濱江省定於八月中旬舉行

【哈爾濱】濱江省當局、爲使第二代國民明瞭國兵之生活及其訓練之精神、對國兵有深刻之認識起見、特擬舉行全省市初等教員兵營生活訓練、全省各縣旗參加者共爲六十名（哈市六名）在兵營中實施一週間之訓練、日期已擬定自八月中旬起、使其得知兵營中生活實況、以便向各學生宣傳云、

哈市防疫陣鞏固 傳染病患者減少

【哈爾濱】市內之腸傷寒病症、發生後、市警兩當局嚴爲防範、而免其蔓延、自實施靑菜消毒及腐爛水菓、氷糕、氷棍等禁賣後、已收良好之成績、截至十四日發生者不過十四名、照一日九十餘人之發生、成績甚著、據防疫當局之推測、約三五日內、定可消滅此種傳染病云、

全省日系幹部警官 廿二日起分六期訓練

【奉天】省當局爲強化陣容、以期改善、乃通令全省各市縣警察廳、及警務科、由七月廿二日起、至十月十六日止分爲六期在奉天省地方警察學校訓練、令由各市縣選拔日系幹部警官云、

哈市松花江中 慘遭滅頂者 連日發生數起

【哈爾濱】每在炎熱的天氣中、一般人多赴江中洗澡、因爲失足隨江中而斃命者、不知凡幾、於十四日江中又行發生數起滅頂慘劇如次、一、古倆也夫、年二十四歲、住馬家溝克列司多沃自莊、三司玉牙街二十二號、司機、於十四日午後一時二十分由十字島迤西擬過江、在水中泳至十字島南側、江中有深坑數個、深約丈餘、該氏墜入其中、後經水上救護隊前來、多時將伊撈獲、因時間過久、被水灌而斃命云、二、民娘九爾以北、於一時二十分、有年約二十二、三歲之滿人男子、光頂、白褲、盆入江洗澡竟遭滅頂、後經水上救護隊將伊救出、亦行死去、多時亦無人認屍、將該屍暫停屍場中、以備家人來領云、三、中央大街碼頭、於日昨午後四時許、發見江女中有屍一具、水上救護隊派船打撈、該屍年約三十許、蓄髮纏足、身着白布小衫靑鞋、死後約在三日中、四、姜作良、年三十六歲山東招遠人、住第一工程街四號、以赶地列車爲生、於日昨上午九時十五分、在水上倶樂部迤西、江邊洗馬、不愼墜於江中、後經水上救護隊派船前來、多時撈上、已竟死去矣、

奉全市委任官考試 十五日起分別舉行

【奉天】本年委任官特別適格及登格考試奉天市公署、警察廳及瀋陽縣各方均於十五日起分別實施云、

監察重點事項 哈市署令各科呈報

【哈爾濱】市公署趙市長、以康德八年度監察之事項、及監察之重點各項、特於日昨令行各科、按照指定之事項、限於卅日以前呈報於官房庶務科、以備審核、玆將其各項分列誌次、

一般監察事項

一、建國精神體得及實踐狀況、二、行政計劃實施狀況、三、法規及命令周知徹底及運用實行狀況、四、行政處分其他事務處理適否及其能率良否、五、民衆處置及民心把握狀況、六、預算編成及運用狀況、七、人事賞罰及敎養訓練、八、職員服務、紀律監督及統制狀況、九、職員非違越權又急曼有無、十、職員配置及事務分配適否、十一、部內融和及關係機關連絡協調良否、十二、廳舍其他物的施設整備物品保管及簿冊整理狀況、十三、前各號外必要事項

監察重點事項、一、一般事項 1綱紀 2他機關連絡切調、二、地方關係 1職員訓練 2區財政確立、3區育成、三、民生關係 1中心學校指導狀況、2醫療機關普及狀況、3勞務統制 四、開拓關係 1農作物生產進步狀況、2農產物增產指導狀況、3農產物出產促進狀況、4農產物諸種調査狀況 五、交通關係 1市道路關係計劃 2市街地都邑計劃進步狀況云、

慶祝友邦肇國聖業 奉市本部開籌備會議

【奉天】協和會市本部主催之慶祝友邦二千六百年大會、爲期已迫、由事務長小林招集下、於十五日午前九時起在市本部再開籌備會議云、

濱江 省施政方針（七） 聯合協議會席上于省長說明

關於興農合作社運營方針

◆在今◆年四月末、把從前的金融農事兩合作社的統合整理完竣、重新又設了興農合作社、因以從來的懸案能爲之能決這是不勝同慶的事情、以下對於興農合作社運營方針、想要簡單說一下、

興農合作社運營的中心應當置於興農會一節倒勿庸贅述了、◆以屯◆爲單位的最下部組織、如能活潑活動、興農合作社方能達到事業的目的、所以一切事的方向都使其集中此點、打算依屯民的全協力、以增大生產生活向上而加以指導、本來興農會的育成、絕非短時間可以辦到的、必得通過合作社的事業下些苦工擬使其爲農民的眞團體、同時按着國家的目的、能以成爲隨國家的指揮、隨時活動的最下部組織、以爲指導方針、

◆其次◆關於事業再說一說、第一就是農民所希望的信用事業、這種事業必得按着眞能作有效生產資金、發生資金的方法去辦纔行、關於購買事業、前些日子在中央已經決定了方針得以配給專賣品的機能、以這些事業爲始、對於農民的必需品的配給機構的一翼、作爲指導方針、就是農事共勵、這就得考慮與行政機關的關聯由農民直接能以享受而簡易的、漸次去實施方針、以上的事業、◆關於◆還必須按着合作社的能力如何、期共萬全、想以着實的步調去進行、關於從事職員的素質向上、特別注意、使其眞能爲農民的指導者、同時爲具有諮詢之的資格、合作社對縣旗及其他之關聯、在現在的時局下、必須更爲緊密的連絡確保與市縣旗爲一體內互勵、使其勿把國策排出一則之感作爲運營方針之略述、

◆以上◆爲省政之大綱、但最後想說的一言、爲非克苦實現官民一體、對於各般行政目地之達成實績之發揚、實不所期待之可能也、對於此點地方之中心人物、即期待各位盡力的地方甚多、當着這個機會、敢△實在由衷心懇祈、各位多協力援助是盼、以上在這很長之時間內能夠得到各位諦聽實在感謝（完）

避暑勝地 玉泉驛

【阿城】管內之玉泉驛、自建國以前即爲北滿避暑名所、田園環山、一水中分、誠佳境也、於月前有蘭鈴盛開、至今有鳥林或高麗果結實、依山造有避暑房屋、每屆土、日兩曜日、遊者絡繹不絕、實夏日之盛況云、

民間早婚陋習 決予強力禁止
安省署社會科着手進行中

【安東】安東省社會科基於近代國家之理念、並國兵法之實施、對省下國民、由來之早婚陋習、應極力更正、刻正着手進行中、並定於十五日午前十時、假省公署禮堂、招集協和會省本部、及國兵法國民指導委員會事務局等、實行具體協議、依現在省下、徵兵適齡未滿、而行早婚者已達數萬之巨、不但對國兵法有所障碍、即對生理關係、第二世之發育、亦將受影響、故省當局對早婚之更正、決行展開大運動云、

火柴配給圓滑

【安達】在物資統制時期如生活必需品等、配給當局爲便市民、遂於本月五日由專賣署發給各戶火柴是由各牌長代領、按戶口冊配給火柴二包云、

地方職員訓練 舉行入所式

【奉天】省地方職員、第二期訓練生入所式、已於十五日午後二時、在省長出席訓示、於地方職員訓練所大講堂隆重舉行云、

初等敎師定期增薪 省文敎科現考慮中
大體爲本俸一成五分左右

【安東】國民人材育成聖業天職之省下一千六百名之初等敎師、待遇改善問題、雖再於去年全滿一齊實施之增俸、及同年七月本省更實行之臨時增薪、但仍較諸他會社及官吏相差太甚、今省文敎科、爲期國民敎育之充實、初等敎師之確保、並爲使敎師無後顧之憂計、同科對本年中之定期增俸率、就中考慮、刻中央已決定補助六萬五千圓、並省費之支出額近日已將決定、大體增薪率爲本俸之一成五分左右、並定於十五日、招集省下各敎育科長、股長等、開催協議會、以資具體之決定云、

預防惡疫蔓延 禁止使用井水

【安東】本市近日連日豪雨、平均每坪地約有二斗之降雨量、是故市內各所、浸水事故續出、安東市保健衞生科基於時下赤痢跳梁、正極度蔓延中、故於十三日晨通知管內各區、轉飭市民對所有之井戶水、一概禁止使用、以資嚴防於萬一、並一方要望市民、對自宅之便所、浸水個所、應極力早期消毒、而期衞生之萬全云、

中央會務巡視班 一行抵興城視察

【興城】滿洲帝國協和會中央本部、爲徹底重點構成之要義、及現地會運動眞情之獲得起見、特組織中央會務巡視班十班、分赴各省重點縣本部視察、兼作內務指導之實施、以期保持中央與地方會運動意識統一及精神之一體化、藉重點構成爲契機積極的展開會運動工作、第四班長爲蛸井企畫局副局長、補佐爲石橋參與、松田部長、長谷川部員、擔當視察地區、爲錦州、熱河兩省、業於本月四日抵錦州省興城縣本部、除視察該縣本部外、並親自到農村分會視察、聽取鄉土有關會運動之資料、據聞此次視察結果、對該縣會運動之實績、頗獲優良獎評、玆將該縣巡視日程、開列於下、七月四日、縣本部職員介紹、靑訓所職員介紹、縣公署訪問、巡視興城街分會、五日午前興城縣本部巡視、1、井東事務長報告管內概況、2、內務指導之實施、午後三時至五時、開催興城街地區分會長懇談會、午後七時至九時開催縣本部會議委員會、七月六日午前六時半出發赴沙所、沿途巡視曹莊、莊里二分會午前十一時至午後二時在沙所分會、開催沙所地區分會長懇談會、午後二時廿分返還錦州、

卍　卍　卍　卍　卍

滿洲發展實堪驚人 民族融和更値欽羨
西班牙使節團阿爾團長抵哈談

【哈爾濱】訪滿日中之西班牙經濟使節團、已於十四日晚九時三十分亞細亞列車抵哈、而雖在大雨之中、而官民恭迎者不下數百人之多、該團下車後除由團長阿爾貝爾特卡斯特爾西羅那氏一一寒喧德後、入貴賓室稍休、齊赴大和旅館、九時五十分、接見在哈各國記者團由團長、發表談話如次

今回到哈、車入站之時而天降大雨、受全市民的熱烈歡迎、深爲感謝、試觀滿洲國風情、與西班牙有很多相同之點、在付蘭哥將軍革命成功之時、蒙滿洲國首先承認、同時西班牙國亦承認滿洲國、而兩新興國家、將來向共同路上攜手、當登在滿洲大路第一步之時、深爲驚逐看物質、經濟、政治、敎育、均井井有條、實出呼想向以外、並非其他處得到之消息所是、如新京國都之建設、決非新國家之建造模樣、共特殊感想者滿洲國有許多民族居住、融和一體、在一個旗幟之下合體、實很少見云云、

各校已放暑假 爲期二十天

【鐵嶺】本年暑假之日期因已屆暑時令、故市公署已規定自七月十六日起至八月五日止、八月六日正式開學、現在各校學期考試畢皆已放假云、

修理水溝 發現手槍

【奉天】黃玉靑四十八歲住奉天市瀋陽區小南街二段九十六號、因近日天雨門前水溝不通、本月十五日上午十時卅分、黃正修理水溝中、突發現六輪手槍一支、子彈十粒、乃報告派出所、送城內署、署方在考察來源中云、

奉興農理事長會議 已經正式舉行

【奉天】既報奉天省招開各市縣之興農合作社理事長會議、已於十三日起、在興亞會館舉行、當時對于今後應興應革之一切事宜、均皆加以詳徹討論、已收得圓滿成果云、

棉花價格問題已解決 打開從來不正當交易
決由興農合作社擔當配給

【法庫】本縣關於棉花之配給、向由各商店辦理、因監督之不嚴、販賣者多不遵公定格價、面暗行高價交易故一般消費者、時有怨聲、縣公署鑑於此種之現狀、爲關心民瘼、乃急謀相當對策、玆將經決定關於打棉配棉事項、今後於縣統制下、由興農合作社辦理向一般民戶依據人口數目圓滑配給、每斤價格爲一圓五角六分、從此可打開從來之不正當交易云、

奉天榮獲冠軍 都市對抗排網球賽

【奉天】各都市網球、排球對抗、已於十四日終了、結果排球決賽、爲哈爾濱對鞍山、二比零、鞍山榮獲冠軍、網球結果奉天第一、哈爾濱第二、大連第三、軟網球奉天第一、新京第二云、

濱江省聯議案 解決辦法

【哈爾濱】濱江省聯協議會、業已圓滿閉幕矣、關於此次各分會提出之議案、共計爲六十四件、在閉會之當時緊急動議者三件、計六十七件、解決之辦法如次、

一、提出全聯十二件
二、一由省本部三十件
三、解決者二十二件
四、緊急動議三件解決、

夏季休業日期 分飭各校遵行

【海城】縣敎育科、爲關於本年夏季休業日期、業已通飭縣境各校遵照、其公私立國民學舍、義塾學校、休業日期、即由七月二十五日起、至八月十三日止、計二十日間云、

鐵市敎育分會 將舉辦遊藝會

【鐵嶺】協和會鐵嶺市敎育分會、近爲期當市各學校於暑期有相當敎育行事計、特於月之十三日午後一時、在本分會內、召開分會第一回常務員會議、各當務員及敎育分會關係者均出席、結果決定舉開學生遊藝大會、學生辯論會、成績展覽會等、日期雖尙未完全確定但此次會議已表決負責分擔籌備並通知各學校亦加以準備云

爲促進開拓事務向上 省署招開關係股長會議

【奉天】省公署開拓廳爲促進開拓事宜之向上計、乃於本月十四五兩日、於奉天省公署禮堂招集開拓股長、開事務協議會、對于開拓上之各種事宜、均皆加以詳徹討論云

專賣局撤廢 人事大異動

【開山屯】此次伴隨專賣機關機構改革、自六月一日起本市專賣局已撤廢、管下船口、大牛洞、北興街各分局、均行廢止、新設開山屯專賣分局、人事異動列下、開山屯專賣局長吉岡膽男氏榮轉延吉專賣辦事分局長遺缺由馬牌分局長朴潤秀氏昇充、監視官蘇貴金氏、榮轉延吉專賣署船口專賣分局長、張遂頤氏、轉圖們專賣局辦事、大牛洞分局長張殿英氏、派在琿春專賣局勤務、大牛溝北興街分局長田子明、派在三道溝專賣局辦事、此外監視員遞差等多數異動云、

村行政區劃將變更 農村分會準備改組

【海城】協和會海城縣本部、因鑒於全縣村行政區劃變更後、對農村分會、日常生活工作上、致感不便、是有急宜改組之必要、以期強化整備、前曾迭經召開支部長及分會長連絡會議、銳意籌備、玆將其擬定改組事項、分列於下、

一、基於新村行政區劃、一村成立一處分會、其所在地設置於村公所所在地、但分會事務所、與村公所、須區分明確

二、對於廢止分會、事務所之處置、保管文書及備品、工作計劃等、一併移歸新分會接收、同時廢止解除、

三、屯之組織、每屯選出一名適任者任爲班長、班不另設事務所、

四、分會長之選出、以具備協和運動先達者之資格爲原則、但分會長之住所、務以居住於分會所在地附近者爲佳、

五、常務員會以各屯之班長、及其他適任者結成之、

六、於改組後之支部長、同時解任、另新派充本部評議員、及中心分會長、負擔當指導監督之責、

奉南陸上競技 海城選手參加

【海城】奉天省南部、聯合體育會、第二次陸上競技將訂於七月十四日、由遼陽、營口、計二市、並遼陽、海城、蓋平、復縣四縣、派遣選手、即在蓋平體育場舉行、聞我縣派遣選手、則爲滕岐田、王德邦、蘇佩震等二十名、現已赴蓋平參加矣、

縣署建設科 整頓苗圃

【黃縣】本縣舊有之建築物、經此次事後、悉被游匪摧毀無遺、自徐縣長蒞任以來、各項建設逐漸恢復、玆悉北門外之苗圃房屋俱已被毀、徐縣長以事關造林防災、至深且鉅、刻已着手建設、派工監督重行修理云、

各市縣學區圖 教局奉令繪製

【芝罘】省公署以本省各市縣、各行政區、曾經劃分學區、並製有學區圖、惟至事變後、該項學區圖、蕩然無存、玆爲急謀普及敎育、增設小學起見、亟應由各市縣、按照全境行政區域、重新劃分區圖繪製詳細、以期敎育行政指臂之效、特通令本市市公署、製發山東省各市縣學區圖一紙、轉飭遵照辦理并限文到二十日內呈報、市敎育局、於奉市署令後業於日昨着手將學區圖、趕加繪造、以備呈轉云、

野鴛鴦被擒 警官查戶口

【芝罘】東關南街派出所管內、忠義胡同九號、南屋住戶呂譚氏、雖已徐娘半老、但風流不減、密秘暗操娼業、有北大街東首某客棧櫃夥張某、與氏打得火熱、前晚張又往敘歡促膝共談、後同入羅幃、顚鸞倒鳳、詎二人正賦高興、神魂飛越之際、適該管派出所警察前往檢查戶口、頂門撞遇、春光畢露隨加盤詰、二人羞慚滿面只得吐實、警士以其有傷風化、將二人索捆帶所、備文送署究辦云、

忤逆子毆傷老父

【牟平】本縣城西留德莊住有杜景昌者、年已耄耋、務農爲業、因終身無嗣、乃抱其姪杜春英爲子、以承宗祧、不料該繼子生性暴戾、對乃父時加虐待、竟脅迫其繼父、終日農田工作乘暇、逼令割草、杜景昌以年邁力弱、一時未能應允、該逆子竟將其父扭出、飽以老拳、面部成傷、杜景昌實無力敵抗、乃鳴警察所第一分駐所、將其逆子捉獲到案、正在處理之際、幸經該村長保出、歸結負保、不准再對其父暴橫、一場逆毆親父案始告平息云、

確保地方治安無虞 門樓鎭設立警察所

【福山】本縣政治已臻明朗、治安更稱確定、警察所長榮樹元氏、爲推行警政、前已在八角及高疃鎭兩處、設立警察分駐所、派警官前往駐守、對於警察機構、頗稱圓滑、近以第三區之門樓鎭、爲城南重要大集、亦有設立分駐所之必要、業經在該鎭、擇定適當地址、設立分駐所派警官率警士數人、現已正式辦公云、

華北消息

爲謀便利商民 市內按設自動電話

【北京】京市自動電話已決定自本月二十一日起始實施、裝設自動電話東局及北局、據統計約六千餘號、電電公司爲使市民認識自動電話之效果、及使用法、特自日前起、至二十日止、於東單牌樓同和洋行屋頂當衆表演、北京電話總局及北京工務所、均派員出席講習、一般市民、均可自由參觀云、

小老媽變心 不願與夫同眠 她還告到當官

【北京】地安門外方磚廠門牌二十二號、住戶鄭海泉、娶妻趙氏、過門後、夫婦感情、即不和美、又兼趙氏年靑貌美、不甘伴此愚夫、遂在東城香餌胡同某宅備工、不常回家、不意近日趙氏染病、請假回家調養、鄭海泉每夜要求趙氏同眠和好、趙氏以有病之身前一二日、倘能勉强從事、昨夜三時、鄭海泉不甘獨睡、强令趙氏進屋、趙氏嚴詞拒絕、二人言語失和、鄭趙氏當即連夜赴內五區十八段、將其夫控告、經該段警長趙文祿等、訊明前情、將鄭海泉及鄭趙氏一併解送區署訊辦云、

掖縣宣撫班 赴鄉村講演

【掖縣】本縣自收復後、經皇軍之協力、及張縣知事施政之下、政治漸入軌道、各項事業、無不突飛猛進、刻張縣知事深恐一般鄉民、仍有被八路游匪欺蒙蔽、不明瞭建設東亞新秩序、擁護新政權、意義、於是特令宣傳班、逐日赴鄉下宣撫、現該班宣傳人員爲兩組、逐日工作所到之村男女老幼、莫不踴躍參加聽講、一般民衆理想、現已完全覺醒、決心協助官府撲滅害國擾民之八路殘匪云、

冒充密探詐財 結果被警捉獲

【芝罘】本月八日午前十二時、公利市場派出所轄內海東街二十六號、利順興漁行、突有二人闖入號內、一名孔昭先者現年二十四歲原籍旅順人、一名劉成君十九歲、與孔同籍、詎稱係憲兵隊密探、據報該號存有舊鈔、奉命投查意圖嚇詐、當時二人竟一味恫嚇、並謂欲免受累、非以數千金爲酬不可、該號執事被詐、懼允出千元了事、二人嫌少、楊言定將該執事帶案、嗣該號夥友、察二人聲色有異、乃赴該管派出所報告、據報即派警士前往視查、未及數語馬脚畢露、當被帶所嚴詢、承認冒充詐財等情、該所即備文送署懲辦云、

促進地方行政向上 訓練公務人員

【厚和】巴彥塔拉盟公署、爲建設蒙疆樂土政治之基礎、以强化地方行政之勵進、首宜訓練優秀之公務人員擔當地方行政、方能事半功倍克期成效、前會成立地方行政人員訓練所、以謀深造一般優良公務人員、第一期學員、業已卒業、分就各地服務、玆爲招集第二期公務人員、來所受訓現各學員已齊集該所、特於本月一日在該所大禮堂舉行開學典禮、屆時本市各機關日蒙系長官、均蒞場參加、儀式頗爲隆重云、

兩男鬬一女 相遇喫醋成毆

【北京】宣武門外米市胡同、住戶劉蘇氏、年四十餘歲、北京人、其夫早故、有女淑琴、年十九歲、在前門外煤市街某飯館、充當女招待、月入甚豐、有飯客孫玉勛、二人感情相投、已訂白首之約、劉淑琴於本年四月間又結識飯客徐國榮、對於孫某冷淡、徐某幷將淑琴之事辭散、每月由徐某供給日用、孫某聞知、找淑琴數次理論、並未見面、由淑琴之母劉蘇氏解勸、於前日孫某至前門大街地方、碰遇劉淑琴、正與徐某同行、孫某醋性大發、上前將劉淑琴揪獲理論、因口角發生爭吵毆打、徐某加入戰團、男女三人、各均受傷、衣服撕毀後經該管警察趕到將三人帶區、昨日一併解至法院成訟云、

妻攜物潛逃 被夫扭獲告官

【北京】宣武門內安福胡同、住戶張景才、年四十餘歲、宛平縣人、有女麗華年十七歲、經人爲媒、將麗華許配趙福泰爲妻、過門未及兩月、麗華時常返回娘家、並染於梅毒、傳染於其夫趙某、趙某查覺其妻結識男友、日前張氏乘其夫不備之際、携財物潛逃、被趙某知覺追至宣武門地方將張氏追獲、鳴警扭訴云、

地方通訊 其二

強化學童愛國觀念 暑期實行勤勞奉仕

【錦州】協和會錦州地區本部、爲實踐國民勤勞奉仕、以表現興亞國民、自勵自戒之陣前奉仕之實施、須由於現代青年作起、以增進愛國觀念之强化、乃利用本年暑假期、實行青少年團員（小學學生）每日午前九時至十時、各至校庭從事勤勞奉仕、清掃庭宇、及花卉之栽植等等、刻已通知市內各校、按照遵行云、

鹽泉稅政優良

【洮南】鹽泉稅捐郭局長莅任以來、奉職精勤、不遺餘力、對於稅務照章徵支、并調查印花稅一項、各商遵章貼用者固不乏人、然其漏未貼者不免亦有人在、乃於日前實施赴各商之檢查、以裕稅收而重國課、記者於日前往訪該局長、承延見之下、談及本縣地畝捐一項、將來有劃歸由本局經收之動議、現正準備進行中、此後或可成爲事實、該局長到任甫經一載、本諸王道之精神實施裕國之稅策、是以政聲昭著云、

屬、毅模範、其綏稜警政大有向上猛進云、

豚肉商欲漲價 將聯名呈官准

【依安】本邑之豕肉價格四角六分每斤、已賣許久云、是項商人因圖厚利、擬呈請官署批示、於每斤漲價二三分、查豬之飼養原料爲糠谷豆餅之類、此物日漸跌落、肉商無何困難、何竟欲意增價、實爲暴利云

縣署人事異動

【遼陽】縣公署庶務科長桑本保馬氏今奉中央命令調轉別部、該科長一缺、由中央民生部派來席橋博光氏爲庶務科長云、又縣公署產業科長河合恒氏、奉令調轉奉天實業廳農林科服務云

促進警官體力向上 實施武道訓練

【錦州】錦縣公署當局、茲爲發揚現代、武道之精華、並謀縣下警察體力之向上計、遂實施武道訓練、每日招集縣下警察、輪流至縣、於午後五時起、訓練之項目、爲劈槍、竹劍、弓道角力等云、

糧穀配給圓滑 市民生活安定 都副市長調查糧棧所見

【安東】而施通帳制徵、配給、刻已日餘、當局爲確保解實、配給形之狀況計、都當市長特於、日赴市內九道溝一帶、糧棧訪問、但皆在庫之苞米等糧穀極度豐富、詢其故則均同一答曰、自滿糧棧實施後、市民皆呈安心狀態、由市之配給當局一揆、近日所配給者、現額、配給量及充足、並在庫品亦爲豐富、由此、足徵市內之人民生活、甚安定、市長極爲欣慰云

縣警察官 勤勞奉公

【綏稜】綏稜縣警務科長隨永濟氏、自轉縣以來、對於維警人事、治安、代期民生安定、衛生、警防等無不力求整頓、現爲縣城警防萬全計、將四門及重要街口均建修炮台數座、縣署除有圍牆外、又添鐵絲增一層、以上之工作完全由權書堂、及趙紳、王振江、韓尉等親手勤勞奉公、並指導警察各員、在下班公餘之暇在很短期間竟全工告成、如此之勤勞奉公之警官實

西豐縣內圓滿結成 經濟統制委會

【西豐】縣長袁慶澤氏副縣長小田貢代、爲謀現今非常時局下之經濟統制運營之圓滑起見、是以網羅官民、關係機關、設置經濟統制委員會使之擔當物資物價、及勞務、重要事項之審議立案以達到民生之安定、物價之適正爲方針、於前日下午二時、在街公所會議室內、舉行經濟統制委員會之結成式、茲將委員會審議事項列下、

一、物價關係
1、關於物資之需給調整事項
2、關於物質之配給方策事項
3、關於物質之配給機構事項
4、關於物質之價格統制事項
二、勞務關係
5、關於勞力之需給調整事項
6、關於勞力之配給方策事項
7、關於勞力之統制事項、

鐵市人口累次增加 現達五萬四千 五月末當局詳確調查

【鐵嶺】鐵嶺市依康德四年市制實施、無論商工農產等事業、咸依全滿的趨勢反映、突飛猛進發展、一方更依都市建設計劃、當市鐵道西劃爲係工業地帶關、致無論市制前及以後、由日內地向本市進出資本家、頗呈增多、刻下既成立者達十數家、工場着工建築者亦達五六家、似此向上進展、將來不難同於奉天鐵西工業地帶依前記情形、市內人口累加增無減、市制五萬四千三百餘名、僅二年半已增五千名、茲誌市當局五月末至現在本市戶口數統計詳確如左

一、滿系	戶數	九四二〇
	男	二八二三五
	女	二〇九四〇
	總計	四九一七五
二、日系	戶數	一〇四六
	男	二一〇〇
	女	一六七三
	總計	三七七三
三、　系	戶數	二八六
	男	七二〇
	女	六二五
	總計	一三四五
四、其他（外人）	戶數	四
	男	六
	女	七
	總計	一三
五、總統計	戶數	一〇七五六
	男	三一〇六一
	女	二三二四五
	合計	五四三〇六

補修永安寺 已開始動工

【遼中】本邑永安寺之中最古之廟宇、畫柱彫梁工程浩大、近年失修、冊場不堪、傾倒在即、閤邑四民鑒於關聖帝忠義參天稱亘古一人、於歷朝所崇拜、不忍坐視坍塌、以之於去歲請議協和會遼中縣本部、呈請遼中縣公署補修關帝廟、縣長亦表同意、轉呈省公署照准、現經遼中縣長兼修永安寺委員長王國棟、副縣長吉武氏兼副委員長督催投標補修業已開始動工云、

竊市內自轉車 二賊已被逮捕

【鐵嶺】鐵嶺市內近來雖屢發生竊盜之事件、但一經警察廳司法刑事之得報無不立即破獲、日前市內迭有發生自轉車被竊事件果由鐵嶺警察廳司法科人員將竊賊速捕、原來該被捕之二賊、均居住於奉天工業區某客棧內、一名田玉山（二二）一名曲慶年（二二）二人同夥專行竊盜自轉車爲能事、今則又發現於市內、不料被警捕獲、目下正嚴重偵訊中、據供稱約於本市竊去自轉車達十台、諒該二賊於別市、恐亦難免同樣竊盜云

第十二回 綿布配給

【鐵嶺】鐵嶺市綿綠布小賣組合（商工會內）自本月三日起、施行第十二回綿布之配給、至市各區依戶口別、每戶均得配給票一張、計綿布六尺五寸、綿綠兩札、由小賣商組合十家售賣、因此次布數稍多、故市民各戶均無漏得者、

野浴慘遭滅頂

【洮南】鹽泉通訊本邑西大泡子深約六米半、西門外居民有白某者、年五十許、因目力欠佳、人以白二瞎子之、邇來天氣炎熱、白某前往該泡洗澡人言泡之彼岸有野鳧產卵頗多、白某聞之思欲撲取、隨即由水之中央勇猛直前、不意悞入深處竟被溺斃、事後家人知悉前往打撈屍身、費一日的工夫始行覓得、當即報官相驗畢、復備棺掩埋、寄語一般鑑諸以上成之可也、

街村吏員 訓練生卒業

【遼陽】縣吏員養成所、前曾招募吏員訓練生四十七名入所訓練、現已滿期于六月廿九日舉行卒業式七月一日即分配各街村務服云、

街村吏員待遇改善 縣方現已規定辦法

【西豐】縣長袁慶澤氏副縣長小田貢氏、查街村吏員之待遇、與縣官吏及地方職員相差懸殊、不足以養廉、且易使見異思遷、對於街村行政上、殊有莫大影響、茲決定於康德七年三月將村吏員俸給、加以改善、俾其安心服務、以收街村行政上之實效、其改善標準如左記、

1 街村長俸給最低額須在三十五圓以上
2 副街長助理員及司計俸給最低額須在三十圓以上
3 事務員俸給最低額須在二十五圓以上
4 雇員俸給最低額須在二十二圓以上云

對縣下街村吏員 將實施二期訓練

【西豐】本縣成立、街村吏員訓練所、第一期訓練生、（僱員）行將修了、關於第二期訓練生、（司計）決定於八月一日、正式開始訓練、是以日前通知三十八街村、司計吳冠瀛等、限於本月末日報到所遺事務、於五日內交接清楚呈縣核奪云、

紊亂統制的奸商 決斷乎予以懲處

【營口】當着經濟統制下、營口諸必需品之配給的圓滑實予全滿一大榥楷、惟於石炭、米、棉布等配給略感困難、但經濟警察、市公署、商工公會等以絕大的努力希理想的至極圓滑配給、終至較前愈征順調、雖有一度稍微發生波瀾不久即歸平息、川崎股長曾憤然謂再有惡德商人紊亂統制者、決斷乎予以一大鐵槌云、

協和會地區本部 招集委員會議

【鐵嶺】協和會鐵嶺地區本部、爲進行會務向上之發展、並令後市縣之協和會精神之普及計、當於前日下午一時於本部二階會議室內、招開全體委員會議、由各委員及本部三木事務長均集合下、施行左記各項協議、

一、關於協和會運動之件
二、關於市縣未結成分會地域、速設置分會之件
三、關於省聯出席者報告及其他一般會務之件、

令民勵守衛生

【依安】現值夏令百物易於叢生、蠅菌之類尤爲活躍之期、若不嚴加防範恐有傳染疾病之發生、現依安警署爲使公衆衛生確保、人民康强化計、特通令管內有關公共衛生之營業家加注意云、

哈師道校學生 赴各小學實習

【阿城】國立哈爾濱師道學校本科及特修科、業已暑休、學校方面爲該生徒着想、特令各生於本鄉作農實習、本縣到函、以該實習教員、不足分配、覆函告知本校、令該生等、實施教育者之切實實習、該生等已於本月五日、分赴綏靖、天錫、工市各校執教、同月並有該校之周教師來阿考查實習狀況、精以評該生等實習成績云、

錦西預防時疫侵襲 擴大施行捕蠅運動

【錦州】省下錦西縣公署、以各地頻傳時疫、勢頗劇烈、爲恐波及該縣而害於民生之不安、茲爲樹立、預防之對策、遂實施撲蠅運動、按蠅傳播疫、媒介、輾轉兩芥之場、於公共衛生之保持上、實一大公敵也、該縣當局、爲預防時疫、及確保公共之衛生、全縣下、撲蠅運動、業於本月十四日起、至二十日止、七日間舉行之、在此期內全縣住民一致努力撲救、於最終日須向村、街公所交納死蠅五百、以資滅絕公敵、而保大衆衛生、該縣當局行此、實爲防疫之先驅云、

對水上勞務者 開始豫預注意

【營口】營口稅關頃鑒天津塘沽在大連虎疫流行、爲防疫氛播入市內計稅關檢疫科主催、水上署後援、特對外來船乘組員船客、帆船、舢板、舊市街苦力、並水上勞動者由明十四日始一齊施豫防虎疫注射、其一經注射者須持有防注射證明書俾昌於檢查云

拾金不昧 女工可嘉

【遼陽】紡紗廠女工劉素珍、現年廿歲日前在南鐵門外、拾得國幣百八十元當即送交警察派出所、保管待領、若該女工竟能拾金不昧其義行洵堪嘉佩云

東滿消息

本年工作方針 協和會寧安縣本部

【寧安】本年度協和會寧安縣本部、本會運動强化的主旨由分會當務會、班會、低層協和會入手、其於以上理由、該鈴木事長、乃欲成協和理想農村於該大網冊、以爲本年協和理想農村建設實施之標準、共籌當面所揭示之要諦爲使全之都市、由如全之農村指導生、以見農村之復興、乃在都市計劃中要之上也、其方針於本縣廣大之要地、設據點、爲指定分會、爲使農村運動集於建設之一點上、以爲隣村倡、其綱要設利用當務會把握於全村精神經濟行政之一切協議、並推進之、以達成協和理想農村建設之重大使命、其次中堅會、之訓練作成農村繼之促進當務會、班會運用、開催月例會、以爲實際活動之實施、其組織擴充全縣各分會、各向該地運用共活動、至於青年團、國防婦人會、促其急速結成、傾此運動、而謀實踐化、同時在所屬張家村分會、發刊月報促全體會員之注意、而互達其實踐之主旨、至協和理想農村建設宣誓會員大會之開催、亦一同進行、其實踐要領如左記八項、

第一精神工作　係由已受訓練之中堅會員、向各屯行後巡行、而期於村理想之實現、及時局認識之徹底、
第二政治工作　對於村內一般行政、常務會、班會應有諮詢統合調整全村之機能、
第三協和工作　對民族協和諸般工作、宜有實際具現的可能、
第四經濟工作　實施農村熊實調查、興農育成之運用、對共同販買販賣、以及負債之幹旋、俾農村改入得以增加、浪費得以節約爲宗旨、
第五厚生工作　諸般惡習解除、諸般衛生普及、
第六文化工作　一般綜合娛樂之施設、
第七時局對應工作、主貼在國兵法實施官傳之澈底
第八會費合理化運用工作　關於會費、廢止一律主義、採用合理化徵收、並計共適當用途、

最終結言、希望全力促成協和理想農村建設之大事業以爲指歸、並希望全村各人員予以助力云、

日滿教育 聯合懇談會 在省會館盛大舉行

【牡丹江】日前在省會館開催教育聯合懇談會（日方）中學校長、女學校（校長）青年學校校長、學校組合長、及各處小學校長（滿方）民生科長、師道學校長、佐久間視學官、教育部常務事、市行政科長、及各部分人員皆出席、茲當日滿教育提携向上之際職員聯合互相親愛融和協力形成完善教育對青年分子培養技能、達成爲目的、而顯現滿洲建國之精神發揚日趨元化云

市署實施 捕蠅週間

【牡丹江】爲對傳染病防止於未然、本市公署保健衛生科、實施取蠅週間以各學校生徒爲主體對實施撲滅之方面、該署以收買方法獎勵之、以便傳染病之撲滅而期保健之萬全化、

一、實施期間自七月十五日至七月廿二日亘八日間、
二、收買價格、一合一角
三、收買場所、保健衛生科
四、收買方法別派宣傳單附件取蠅週間宣傳單附送云、

寧安縣整備委員會 開第二分科會 研討建築材料配給方法

【寧安】體隨躍進都市牡丹江之進展、我寧安縣以是肯先展開蘭場之簡易都邑計劃、近來寧安街在省建設科之計劃指導下、又作改市之準備、現已着手街內外之測量、對此應需之建築用料、體同都市計劃之發展、需要者亦日益激增、以是縣當局爲順應各建築用戶之需求、於最近運來大批洋灰、已於十一日以於縣整備委員會開第二分科會、研討該用料配給法、以應各需要戶之請求云、

牡鐵道局 訓練全體局員

【牡丹江】鐵道局局長、爲鍛鍊局員體育健康之向上、於十日午後二時實施全體出動訓練、首由局長閱兵式、而精神異常踴躍、次又各課幹員蹴球對抗競技訓練於晚六時終了云、

令附近各校 用實務科時間 赴苗圃奉仕

【寧安】查東京城置有縣營苗圃處、約六七垧、現在正當盛夏草長、急待鋤鋤、今次寧安縣公署、會令行該苗圃附近各校、利用實務科時間、在不妨碍正課範圍內、前往勞作、既足發揮勤勞奉仕精神又可撙節縣方僱用勞工的消費、日是一舉兩得的事、共奉仕日程表、業已規定各校與苗圃主務者妥爲聯絡即着手進行云、

百用百效 心腹藥

此藥專治心腹病症百用百效多年胃病信者得救
兩脇攻心 噎膈轉食 嘔吐酸水 時常打嗝 心腹膨悶 寢食不安 刺痛 及心口疼痛 心腹脹痛 積聚 蟲積 氣積 血積 肉積面積 因氣胖腫 食停水臌 腹內病塊 以及肝氣不舒 消化不良 停飲 順氣潤腸 開胃健脾 化積散痰 心腹一切病症 除悶速服此藥 平肝 得食 通便 消聚 舒暢百脈 去寒退熱 增進食欲 用百等症 皆能治之 無論老幼 積年累月 凡係氣裹之所 外埠函購 概不加郵費 每袋壹元 者服之 半打五元

總發行 奉天大東門裡藥行胡同 德春堂藥店

治愈經血不調良藥

鳴謝 敝人賤內未結婚以前在家即患經血不調趕前錯後經色不正白帶時有時無之病屢次診治未見有何功效自結婚後諸病日見沈重經脈一兩月不見有或一月見兩三次淋瀝不斷經色淡紅有時黑紫或成塊每逢行經腰腹疼痛小腹脹滿白帶甚多腥臭難聞終日腰腿疼痛四肢無力稍一動作心忙心跳腹內病塊時常疼痛胸部常覺脹痛飲食無味夜不成眠頭痛眩暈面黃肌瘦敝內人患此病十二年之久並未生育各處調治毫無功效幸經友人介紹國瑞藥店購服的福康育三盒即將久治不好之病全癒生一男孩肥胖可愛敝感良藥救治惡疾又得一子眞是不幸中之幸感恩無以爲報僅將敝人照片治癒情形啓登報端以介紹同病者並鳴謝爲福康育每盒國幣拾貳圓陸角外埠函購加郵費兩角
注意地址國瑞藥店在奉天市小北城門外西頭電車站北
鳴謝人敦化縣南門裡玉祥成商店劉顯書啓

婦女 來福地 定價每料叁元
經血不調 赤白帶下 趕前錯後 血色不正
瘀積色黑 腰腿疼痛 小腹脹滿 心忙心跳
四肢無力 腹內病塊 時常疼痛 淋滴不斷
胸部常痛 夜不成眠 頭痛眩暈 面黃肌瘦
經痛經冷 經行不止 飲食無味 流産滑胎
外埠函購不加郵費 總批發處 奉天大北門裡 運升西藥房

男子 補腎强精丸 定價每盒壹元 打拾元
腎關不固 夢遺滑精 氣虛精乏 陽痿不舉
甫交即洩 精清精稀 精液不足 小溲短赤
腎寒疝氣 房勞過度 精神恍惚 身體虛弱
面黃憔悴 頭暈目眩 腎囊潮濕 筋骨酸軟
腦力建忘 耳鳴眼痛 補腎强精 長陽種子
外埠函購不加郵費 總批發處 奉天大北門裡 運升西藥房

最新發明 礦植動百油燈
樣式美麗製造精良誠爲煤油燈的優代品也若點用植動兩種所產一切之油其光線與煤油燈同一亮度吻合價廉請購用方知言之不謬也 吉林全省及新京市如欲推銷代理者 請向榮業商店接洽其他請向本工廠接洽招募各省市鎮代理推銷 如願爲者面議或函商均可 燈圖列左

百油燈圖式

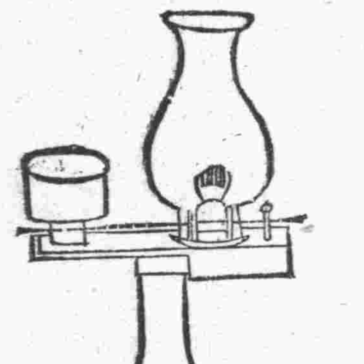

新京市二道河子十一道街一二號
光明製燈工場
吉林省代理店 新京市南大街 榮業商店
電話（二）五一四六番

淋病根治法

最新發現化學殺菌劑之宏偉應用　白濁白帶從此無憂

「淋病果能斷根？」
淋病之所以難治、淋菌由前尿道侵入後尿道、佔據粘膜爲巢穴、尋常淋藥之藥力、被粘膜所阻、不能通過、或局部洗射、電療、黃色素注射、淋菌苗注射等、非但有針刺之苦、纔能見效於一時、然潛伏於深部之淋菌尙不能全部死滅、有再發之虞、且既費時日、手續不須熟練、患者苦之、治療方面日臻進步、絕對斷根化學靈藥始告完成一掃前弊

「淋病之唯一救星發現」
二甲對嬰苯磺醯胺製劑「强利比兒」之發現可謂天賜萬試萬靈神藥、曾於一九三五年自發現化學藥劑有滅菌效用後時一化學製劑風起雲湧極一時之盛就其效力言、其中以對位基嬰苯磺醯胺製劑奏效最大、令人仍多用之、歷經諸家臨症實驗、雖其治急性淋病之方法有多少成功、對於慢性淋病、未能令人滿意、惟多有不良副作用、全球醫藥界爭相研究、二甲對氨苯磺醯胺之大發明始告完成

「有如何療淋作用？」
强利比兒係以此二甲對氨苯磺醯胺爲主劑、並加入別種殺菌藥配製之徹底根治特效藥也、此故强利比兒具有雙重特效之藥力、能奏一菌不留之奇效比市上尋常化學殺菌藥更爲周密、更爲徹底、而且服法簡單、內服後能直接進入血脈、隨血液之循環、藥力無遠不屆遍滲透全身、起抗淋喷菌作用殺滅潛伏於病巢內部之一切淋菌不留一菌、誠屢醫屢藥、多年難治之頑淋惡濁可藥到病除、決不使君失望而致力驚人、

「幾天可以告痊」
內服於六小時至八小時後、尿中發揮化學反應、常含殺菌力、二十四小時而尿液清澄、刺痛全消、經期速者僅需三五日即可治痊、頑固淋病能於最短期內根本痊癒、確有把握、從來最難治之女子白帶亦有奇效、短期保好爲一切以前所曾用之老藥所不及、夫妻同服尤宜、須同時一旦痊癒、重享人生快樂

（服用法！）當初期急性淋治療用三日間一日三回、每次五片於每飯後即時用水茶等咬嚼送服之、鎮痛、殺菌消毒、消炎退腫以可治癒、休藥二日後再連服三日更好、檢驗尿液、可見淋絲時、須應用衝擊療法

（衝擊療法！）治療慢性淋或頑固淋濁完全醫治之目的、衝擊療法之服法、一日三次、每飯後十片（共計每天三十片）繼續服用五日間然後服藥中止五日間、如採用此服法雖十年二十年之頑淋惡濁、至多百分之九十三於數日內根治、病症較重、施用第二回衝擊療法、則連用五日間淋菌即絕跡者實佔百分之九十八、

「有何副作用？」
時常化學藥劑所致之反應有皮疹、頭痛、疲倦、消化不良等徵、上項諸反應用「强利比兒」時、頗爲稀少其他嚴重反應亦應從未發現、此只因「强利比兒」之純實最精良、（溶化於百分之九十四度）、藥力無出其右

「强利比兒療法之費用」
强利比兒之短期絕對靈效、雖十年二十年屢醫屢藥不癒之頑淋能於三五天內告痊、不需長期間連服、且亦、不必用打針、洗射、電療等之補助、以此價格雖稍較昂、比較求醫、打針、住院或尋常淋藥、金錢與時間要節省得頗多、誠可稱淋病患者之福音

●●●主治効能●●●
急性淋病•慢性淋病•淋性攝護腺炎•副睪丸炎•女子淋病•淋性關節炎•尿道炎•膀胱炎等

包裝　50片　100片　300片
發行處　竹村製藥廠　日本大阪市東區南久太郎町

最新發現化學療淋新藥　各埠大藥房均有出售
强利比兒

皮膚病靈藥 賽金膏 セーキン
主治 頑癬・濕癬・腎囊瘋癢・疥瘡・濕瘡・痒癬・乾癬等一切之皮膚病一擦即癒
各埠大藥房均有出售
發行處 大阪 竹村製藥廠
註冊商標

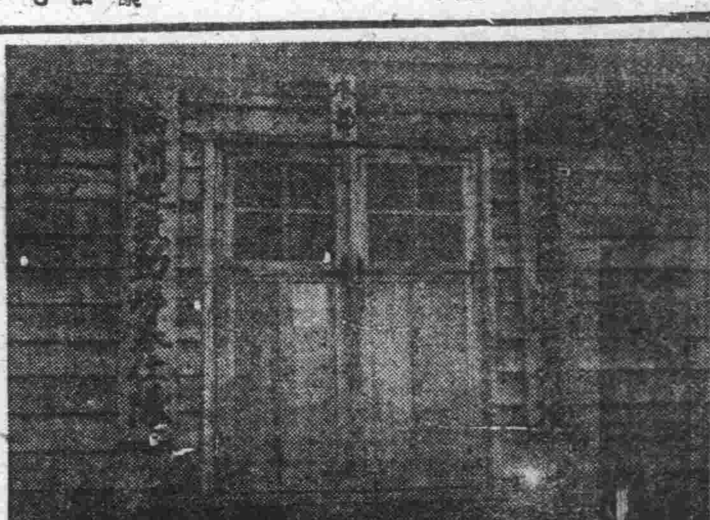

滿洲建設勤勞奉仕隊本部

滿洲建設勤勞奉仕隊 隨行沿途雜記（十一）

本報特派記者 盧綸

到了團部的時候，黃昏已經是普遍於宇宙了，整個的大地黑黝々的，看不清一切建物的輪廓，淡黃色半圓的月亮，從村子東頭的樹稍上，輕輕的升上來，霎時大地上的一切，竟顯着光明得多了，

一行把東西放好，馬上就開始晚餐，食畢，有的上牀去休息了，却也有的携着籐椅，布床置擺在團部院落裡，坐在上面乘凉談天，

今夜說不上是怎麼回兒事，長腿的蚊子分外的多起來，趁着月亮的霞輝，紛紛向胳膊及腿部亂撞，咬了一下，立刻就紅腫起來，

『山裡的蚊子，嘴太尖了，咬一下比針剌還難受？』坐在我身旁的渡邊隊長，一邊拍拍的，打着腿上釘住的蚊子，一邊對我說，

可不是麼城裡的蚊子就沒有這麼樣兒的厲害！』我答答他，依舊是由團部的通譯給來回譯說着，

『那麼說城裡的蚊子一定比山野的蚊子文雅得多了，好在城市裡是文風開化的地方，心地都有點兒小聰明，設若它們要撒起野來，人們會用盡種種的巧妙方法來捕滅它們，攻擊它們，可是在這山野的地方，村夫俗子腦筋是簡單的，莫說是想不出良法妙計來對付它們，反而爲山蚊厲害的尖嘴所屈服，往往會頭上一嘴屁股上一嘴，給它們咬文嚼字似的吮釘着，一般無知的人們竟可憐的作了它們的主顧』渡邊隊長來了一大段幽默的比喻他接着問我說

『您以爲我說的對嗎』我沈思着他話中的語意，體會到頗有眞理的存在，因此我笑了笑對他說，

『這也許是城裡的蚊子比山野的蚊子程度較高的原因吧！城裡的蚊子雖然免不掉蟣子裡毒臭的味兒可是它們不能到處亂發，然而山野的蚊子，却顧不得這些了，它們任意胡行到處嗡嗡不休，乘凉的人們幾爲它們而厭煩，但是它們尙不自知，自鳴得意乘機咬人，結果免不掉一掌之苦，唉！其實蚊子還小飛蟲，也太惱人了』我正說着話，正有一隻長腿的瘦蚊，從斜翅裡飛來，打算釘我的脖子，拍的一聲，被我轟落塵埃，

月亮已慢慢的移到天心，從墻頭樹梢陣陣吹來的風絲，已帶有一些寒凉的意味，低頭看一看飾在地下婆娑的月影，知道這已是臨近午夜的時候了，

吉林專刊 閻傳紱

第一〇二三號 吉林支社 吉林市商埠地三緯路十號 電話三二一八番

統監部頒下防衛令 全吉林省入於警戒狀態

吉林省防衛司令部（統監部）發令、着從〃七月十五日午前五時零分爲始，對全吉林省管區並含新京特別市，下防衛令（演習）各關係機關、團體、會社、以及民衆，當即遵命各就部屬，展開儼然不易之偉觀，整備完成動員之體勢，至是全省乃入於警戒狀態中以備萬一〃

基本訓練展開 在一元系統下逐步進行

吉林省地區防衛基本訓練、已自十五日午前五時起下令實施、爲期發揮機能達成防空任務、則致毫無遺憾起見於防衛本部之指揮監督下、全般已皆準備完善、在十六日以降迄至二十一日、按日行警戒警報傳達、非常警報傳達交通整理、防火防毒、燈火管制等項演習訓練、但此次防衛演習是根據省統監部綜合命令、在全省一元的系統下而進行、所以吉林市並無單獨計劃、一但接到防備敵機來襲的命令、立即發出警戒警報或非常管制警報、對於此點希市民注意、在演習進行中無特別事故可勿濫出、而協和義勇奉公隊亦勿分晝夜取待機姿勢、與省市兩防衛本部（統監部）同甘苦、勞碌異常云、

賞與伙食 全員喜形於色

吉林市協和義勇奉公隊長今村知光氏、以連日行防衛訓練、隊員均異常辛苦、佈成銅膽鐵壁的防衛陣保、護吉市天空之安全、全員均與有力焉、爲示慰勞以資鼓勵、故向每區隊頒賞國幣一千二百元、着於演習期中與隊員備辦伙食、以求便利而免悵公、全員均喜形於色感上峯之厚惠、精神愈益昂揚云、

百斯篤發生 在農安縣城內 當局派員豫防

吉林省公署民生廳保健科、以省下農安及長嶺等地、去歲曾鬧百斯篤傳染病、由於適切之撲滅防疫工作、當將之撲滅不料該病死灰復燃、近在農安縣城發生疑似患者、該科刻恐疫勢猖獗、故立即派遣醫務人員前往現地、在中央警省縣三者協力之緊密聯絡下、將疑似患者收容於隔離所、對縣民行預防注射、於與他縣隣接地帶及交通要隘設監視所、不携經過注射證明者不許通過、講求種種有效措施以防傳播他處云

養犬者注意 千萬綁在家裡

吉林市防衛演習、在十一日到十三日之準備演習中、有朝陽區協和義勇奉公隊員三名、熱心執務、不幸於黑暗中被惡狗（野犬或畜犬不明）咬傷、殊爲遺憾、故此當局希望養狗人家、當今次基本訓練之際、最好將狗繫於宅內以免在燈火管制時外出闖禍、倘若不遵一但肇事、對狗主決行嚴懲云

朝陽區奉公隊 遷移公會堂內

吉林協和義勇奉公隊、所直屬之朝陽區隊、非祇役員夥衆、即管轄地域較別區亦屬廣泛、隨伴斯情、是以責任上、同是感到重大異常、爲謀事務進行圓滑起見、値此吉林地區防衛演習、遂將區隊址徙移公會堂演藝場內、藉謀與本部聯絡順利云云、

朝陽區慰勞奉公隊 定期放映電影

奔波盡瘁於此次防衛演習之義勇奉公隊全員所以能構成銅墻鐵壁般之訓練陣容、堪稱隊員們之忠誠、朝陽區分隊、尤屬箇中翹楚、於訓練終了之翌日（二十二日）特對百五十名之一部滿系隊員、撥出四十五圓之預算費、租賃新片〃白蛇傳〃假城裏俱樂部影園放演、並爲專演性質、故於十一時甫至、於全員齊蒞之下、慰勞會即行開始、因該片爲由滬新到之名作、故吸引得百數十隊員、聚精會神的觀覽忘却幾多疲倦云云、

再本部有所擬定、即對全市隊員、將有綜合之慰安會、舞臺劇抑或電影、尙未裁決云云

奉公隊按規定計劃 實施特殊防衛訓練

吉林市現値第二次防衛訓練之期、將二十五萬市民合爲一體、推進各項訓練之外、並在義勇奉公總隊本部、關於管下各區隊之特殊訓練、決按規定計劃、逐日施以模範訓練、茲將該計劃分誌於後、第二次訓練第一日（十五日）

一、防火訓練、在船營區隊、

第二日（十六日）

一、防火及避難訓練、吉林稅務監督署、

一、防火、德勝區隊、

一、防火、交通統治、朝陽區隊、

第三日（十七日）

一、避難及防火吉林女子國高校、

一、避難及防火、吉林第三國民高等學校、

一、避難、吉林地方法院

一、防毒、吉林官吏消費組合、

一、防毒、吉林稅捐局

一、防火、國際運輸、

第四日（十八日）

一、防火、吉林交通會社

一、防火及避難、中央銀行、

一、防火、昌邑區隊、

一、防毒、朝陽區隊、

▲綜合訓練

第一日（十九日）

一、防毒、吉林專賣署、

一、防火、木材工場、

一、防火、吉林燐寸會社

一、防火、泰豐洋火公司

第二日（二十日）

一、防火及防毒、奉公隊一般區隊、（昌邑、朝陽、通天、得勝、及突擊各區隊）

一、防毒、吉林郵局、

一、防毒、興業銀行、

一、防毒、吉林人造石油會社、

第三日（二十一日）未定

各機關廢止暑休

自建國以來之慣例、從七月十五日到八月十五日之一個月間、即將暑伏天對公務員爲示優待、乃規定有半休制、但因今年處於非常時局、惟恐有悞國事、是以吉林省市各機關由昨天（十六日）起仍舊照舊辦公、將暑假完全廢止、僅有的早下班一小時或作勤勞奉仕、似此捨身從事當炎天於不顧殊堪欽佩云、

女高一部學生 除草奉仕

爲養成勤勞奉公之精神、達成興亞奉公之重任起見、市內各大小學校之學生、莫不一致從事事義化的勤勞奉仕、而吉林省立女子國民高等學校學生、除一部配置於吉林神社聖境內從事工作外、另外一部則於江堤—環江馬路—除草冒炎暑不辭酷熱、每個學生身着白色勞作服、頭戴寬邊之麥楷防炎帽、享受遠山近水美景之洗禮、自增許多鑠鑠之精神、毫未顯露半點疲憊的狀態、有席地而坐者、更有躬腰播種者、一幅赤誠奉公的畫圖、堪謂滲透滾染無遺、本市近期雨水太盛、非但其他地帶對草開花叢生、即江堤兩側之步道、其洋灰磚隊之間、也都挺然的生出油綠的苔和微小的植物、即對觀瞻上嘗之、若任其長久、恐將蔓延而成萬、是以女高當局、首鑑及此、遂由教師督率之下從事上述工作、致其裨益亦不爲勘、草根之生長、分枝而不規、椎入磚之底面、當然不會堅壁、女高生之除草奉仕地瞻百益齊備云云、

犯罪者統計

百廿一件竊盜爲多

吉林警察廳司法科於六月份中、經手辦理的案件總計百二十一件、其中已被手檢擧者四十八件、被害損失程度總計一萬四千六百八十三元五角九分、爲仍以竊盜犯罪居多數、爲全部中之九成即九十八件損害萬四千二百餘元、當此炎夏人們多外出納凉、因是盜難有逐增之傾向、所以司法科當局希望市民本諸〃警民協力〃的見地對防盜上須特別注意、至本月份犯罪內容之類別、即賭博四件—詐欺三件—侵佔三件—傷害二件—贓物收匿二件—公務妨害一件—違反鴉片麻藥法一件—違反米穀管理法一件—竊盜九十八件—其他五件、警察廳司法科留置場在六月份中、收容拘留的人數共四百七十一名、平均每日有十六名之多、

兩處夜市 最近即可設立

爲謀增進水都繁榮、商民交易便利、與民衆以消暑納凉之機會、提倡夏季燈下商業、而策進地方之興盛計、所以決定在左記地點、設置『夏期臨時夜市』兩處、即

◇河南街（東由維新街胡同口起—西至尙儀街之中間地帶）

◇商埠地（東關關樓怡春里日滿會館附近週圍地帶）、

吉林警察廳保安科以夜市開設之後、遊人勢必輻輳、爲獎勵其發展予以便利決定於每日晚七時至十一時之間夜市範圍內、禁止車馬通行、馬路兩側燈火輝煌五光十色、擺列多數攤床、熱鬧實在預想中、經市公署與當地各商店協力正行一切準備、一俟防空演習終了、本月下旬即可設置之云、

水滸拾遺

第二十五回 衆老俠鐵門關聚會 群賊匪葵花峪斃兵

張青山著 （869）

不由得老淚縱橫，大衆看着好難過，王敎頭毅然說道，說老人家放寬懷抱，我想吉人自有天相，斷不致於有性命之憂，待小人涉去險敵軍探個究竟如何，彼時大衆從長計較，周六爺尙未容答言，種師微笑道，事情既然到在如此地步，還有什麼從長計較的呢，也只可作孤注一擲嘍，成敗得失付諸天命而已啦，當即發令寫柬帖，兵分四路起傾軍之衆，各授密計，用的双龍攪海交尾陣，並發死令只許前進，不許後退，勝則論功行賞，敗則按律斬首，這條令傳下去，是全都紅了眼啦，衆兵將紛紛議論，說皇上家養兵千日，用在一時，我們今日若不替死殺賊，何以對皇王糧餉，再說不能作國之干城，又有何面目歸見父老，一個個摩拳擦掌全要與賊相拚，老俠客因六爺想要攔阻，別因爲一個豎子，竟務動全軍與賊相拚，但是今已然發下去啦，再若收回已是能不，只見種帥欠身說道，請老人家不必躭心，此去必救小世兄歸來也，老俠嘆氣道，唉唉，因爲小畜生，如此的大舉，倘有不相當之時，周侗眞是第一罪人也，種帥微笑說道，這一層請勿挂懷，賊匪是蹈將之戰，今日咱用國兵之法，棄其所長就其所短，彼則無能爲矣，藉着小俠之事，激勵士卒之心，萬人一心，何俱之有呢，正所謂將在謀而不在勇，兵在精而不在多的話啦，老俠客周六爺聽言，連連的說誠哉斯言也，賊軍終是烏合之衆，勿論方賊如何收買其心，也不免打勝不打敗，此乃當然之理也，種帥笑道是哉是哉，說話之間已然是如期發動了，將士用命，萬衆一心，肉迫賊營誓不顧身盡命衝殺，八傻賊等支持不住，紛紛的敗散，種帥見初戰得力，繼續催軍前進，竟自擣破七星陣，壓迫的賊兵退走，兒僧七賢等束手無策，也只可敗了下去，種帥收住人馬，六爺周侗，見了衆拜兄弟們，方知諸老俠的來意，周天亮絕處逢生，周六爺又是恨，又是疼，孩子已然死裡逃生，傷痕這樣重，當時還有訓教的必要嗎，只好是後來再說吧，种帥聚集衆老俠說，現在叛賊修敗退走，必要收容兵將卓創營寨，商議請救求援，決防不及我軍偷其營寨，定是疎於隄防，若是依然連夜追趕，得知伊衆營之所，

地球牌 萬人油 人人必備

家庭靈藥

天有六氣之淫、人有四時之病、六氣之淫、變化莫測、四時之病、有藥可治、治病貴乎良藥尤貴乎經濟、誠不可不備之珍品也

專治四時感冒時行瘟疫、中暑、霍亂、凍瘡、煤毒、腫毒、內服外擦立見功効

兜安氏馳名藥膏・治皮膚病・消毒止痛・去腐生肌

上海江西路四八九號 兜安氏西藥公司啟 約房均售

兜安氏清血納水為最佳之治皮膚病內服藥有清血解毒之特殊功效

新片預告 華公司新裝片 古愛情巨片 本月二十七日公演 白蛇傳 主演 陳燕燕 童月娟 孫敏 王獻齋 徐華園 劉繼群 章志直

新京東二馬路 國都 電話(二)六四六一番

今日公映 南方公司出品探險巨片 探險遇艷記 主演 陳雲裳 同時加演新光曲藝話劇團 兄弟爭風 十六日 十七日 十八日

下期公映 藝華公司家庭鉅片 掌上珠 話劇 新光曲藝團 先看看誰先死

國泰 有聲大戲院 新京市東馬路五五二一一四 電話

新好消息本院下期片！ 獨家公演 明星公司出品全部對白有聲歌唱新片 十九日公演 船家女 主演 高占非 徐來 由滬才到從新貝完全烤版新

今日公演 南洋公司出品恐怖偵探巨片 密室怪人 主演 羅品超 只演兩天

新民戲院（七月十七日）早場 孫玉樓 劉翔軒 張瑞春 蓋春來 燕玉山 蘇少亭 韓少舫 宇宙鋒 美龍鎮 八大錘 双姣奇緣 金錢豹 晚場 六本

康生醫院

大安電影院 永春路五四 電話(二)三六八四 今日上映 上海華藝古裝大片 十一日 十二日 十三日 十四日 十五日 對白有聲 王寶釧 主演 張翠紅 李英 貂斑華

商業登記

●株式會社裕民公司變更
一、董事竹本節藏康德六年五月貳拾壹日死亡

●合名會社西尾洋行變更
一、康德六年五月拾日各社員之出資額金變更爲國幣一員康德六年五月拾貳日社員西尾太郎再出資國幣壹萬六千圓同西尾昭一五千圓同瀧千堀江昌次郎各再出資國幣八萬圓同左國幣參萬圓同本庄雄太郎國幣壹萬圓同村一國幣壹萬圓同友市康德六年五月貳拾九日登記

●謙益東合名會社變更
一、康德六年五月貳拾貳日社員劉佩鈞其出資額國幣八千圓全部讓與劉玉璽同社員田品方其出資額國幣八千元全部讓與田善全社員楊開基共出資額國幣四千元全部讓與楊占元各退社仝日受讓者入社如左國幣八千元全部履行劉玉璽河北省遷安縣大楊官營國幣八千元全田善新京特別市四馬路通順胡同國幣四千元全楊占元河北省遷安縣大楊官營一、前全日代表社員田品方辭任全日左記者就任代表社員代表社員田善代表社員與經理人田品方共同代表會社一康德六年五月貳拾五日社員楊榮軒、傅宗柏、劉秀峰、田善、劉玉璽各再出資國幣八千圓同社員楊占魁楊占元再出資國幣六千圓共出資額變更如左國幣壹萬六千圓全部履行楊榮軒國幣壹萬六千圓同傅宗柏國幣壹萬六千圓同劉秀峰國幣壹萬六千圓同田善國幣壹萬六千圓同劉玉璽國幣壹萬圓同楊占魁國幣壹萬元同楊占元

●經理人選任一、經理人之姓名住所田品方新京特別市祝町五丁目拾參番地一、營業主之姓名住所讓益東合名會社新京特別市祝町五丁目拾參番地一、設置經理人之處新京特別市祝町五丁目拾參番地

●滿洲自動車製造株式會社變更一、康德六年五月貳拾日左記者就任理事久保田篤次郎新京特別市通化胡同壹百壹號康德六年五月參拾日登記

●株式會社設立一、商號東洋水機株式會社一、本店新京特別市興安大路貳百貳拾七號一、目的一、激筒並動力機之買賣修理二、激筒並動力機之製作三、右附帶之裝置工事承攬一、資本之總額國幣參拾萬圓一、一株之金額國幣五拾圓一、各株已繳之株金額國幣貳拾五圓一、株式讓渡之限制本會社之株式非得董事會之承認不得讓渡一、公告之方法於新京特別市發刊之政府公報一、設立之年月日康德六年五月參拾壹日一、董事之姓名住所有久芳夫新京特別市興安大路貳百貳拾七號小泉產三新京特別市昌平街參百拾四號村岡定男全市崇智胡同貳百貳號佐佐木三郎全市興安大路拾六號一、監查人之姓名住所山田一男新京特別市慈光胡同四百九號相島利郎全市崇智胡同貳百拾貳號一、代表會社董事之姓名有久芳夫一、存立之時期由設立之日起滿貳拾個年

●株式會社大興公司變更
一、董事兼代表會社董事竹本節藏康德六年五月貳拾壹日死亡

●滿洲日東製紡株式會社變更一、左記者康德六年五月貳拾八日就任董事高野計二埼玉縣大里郡明戶村大字石塚七百六拾四番地一、左記者前同日就任監察人大川鐵雄東京市瀧野川區中野町參百七拾壹番地松本貞雄同市大森區田園調布參丁目貳拾番之壹大倉重一同市深川區佐賀町壹丁目拾四番地

●株式會社滿洲映畫協會變更一、康德六年五月拾貳日各株已繳納之株金額變更如左各株已繳納之株金額國幣參拾七圓五角

●滿洲計器株式會社變更一、理事長黑岩直溫理事高橋文夫康德六年四月貳拾五日辭任康德六年五月貳拾日左記者各就任理事長及理事理事長松原梅太郎新京特別市豐樂路壹〇五號理事堤德三郎同所同陳擧同所一康德六年五月貳拾日奉天青葉町四拾壹番地之支店移轉於左地支店奉天市大和區若松町四拾番地

●合資會社設立一、商號合資會社大連醬園一、本店新京特別市吉野町三丁目六番地一、目的醬油大醬酒類附隨之輸入經售販賣一、設立之年月日康德六年五月十三日一、社員之姓名住所出資之種類及價格並責任新京特別市吉野町三丁目六番地參萬圓全部履行無限責任社員之姓名住所一、社員之員數出資之總額及履行之部分國幣貳萬圓全部履行三名一、存立之時期由設立之日起滿參拾箇年、

●日本生命保險株式會社變更外國會社一、康德六年五月拾七日董事佐々木駒之助辭任

●株式會社森六商店變更外國會社一、康德六年五月四日目的變更如左目的一、染料肥料粮穀其他物品販賣批發輸入輸出移入移出二、染料肥料其他物品之製造三、運送四、發賣元鹽五、代理商六、毒物劇物藥種商之各營業

●合資會社滿洲不動產管理社變更一、康德六年五月二十九日濱江省郭爾羅斯後旗域中大街路東之支店廢止、一、康德六年五月貳拾五日無限責任社員中世藏吉其住所移轉於新京特別市西五馬路參拾六號一、康德六年五月貳拾九日設立支店於左地支店奉天市大西關北胡同四號康德六年五月參拾壹日登記

●日新昌合名會社支店廢止一、康德七年五月十五日濱江省肇東縣滿溝站二合街六十六號之支店廢止之康德七年五月貳拾日登記

新京區法院

●滿洲中央銀行變更（支店）一、總裁田中鐵三郎副總裁關潮洗及理事大澤菊太郎康德七年五月參日辭任左記者同日就任總裁及副總裁總裁關潮洗新京特別市大同大街五百壹號滿洲中央銀行副總裁大澤菊太郎新京特別市大同大街五百壹號滿洲中央銀行總行康德七年五月貳拾日登記

●滿洲中央銀行變更（支店）一、康德七年貳月參日左記者就任特別監事色部貢新京特別市大同大街滿洲中央銀行總行康德七年四月拾九日登記

磐石區法院

專賣特許

ゼオラ

藥用齒磨

每晨用照瑞牙粉能以
少量不費工夫能使齒
牙立刻又強健且皓白

照瑞牙粉

眞是危險——
速要治療吧！

虫牙和齒槽漏膿症不但痛苦而破壞齒牙的嚼咀力結果誘致胃腸病和榮養衰退然用照瑞牙粉必能豫防此種害險！

調換功能
特齒屑、自然而然完全除祛之故必能豫防虫牙、齒槽膿漏是本品創始的偉大功能。

吸着功能
口中的細菌、和口臭、口苦等完全吸收而排出、滿口感得異常舒服、又免口中諸病。

總行・東京・三環香皂總行藥品部

人類之敵

花柳病

怎樣纔能够隨除？當以清血的方法入手　性慾騰沸勢難自持　染及斯毒頻發症狀　或舊病難除　餘毒未盡　正當以清血解毒的療法入手。牌子老練效力可靠　就得首推凱輯氏喜肥力為聖手　有卅年的歷史！是百服百効信用可靠！是藥力温和毫無副作用並特効特色　男女老幼一切血污四季咸宜無絲毫之弊害

血污是最可怕的

(一)常好常犯的花柳病　如四肢酸痛頭疼頭迷耳鳴耳聾　渾身起紅痴紅點臉上起疹楊梅疥瘡渾身潰爛奇癢流水以及與原起發生同樣症候

(二)如破傷魚口　耳聾目潰　脫落毛髮　牙齒搖動　等症

(三)小兒的遺毒　婦女的傳染　疑似毒症潮濕膿疥　痛癢交加　婦女因毒滑胎化胎　因毒不孕　毒性結核等症　無論梅毒到第一期第二期或三期　服喜肥力　均能藥到病除實為安全治療　此藥性溫不猛效力宏富不燥　男婦老幼皆可服用四時咸宜・每瓶國幣一元五角　每打十五元

國內外各藥房均有分銷

總發行　吉林省河南大街　濱江道外五道街　黑龍江省南大街　泰華西藥商行

武田牌

驅梅聖藥

治病要用良藥

治梅毒更要用良藥

工欲善其事、必先利其器、藥欲利於病、務必求其精、是以良工必用利器、良醫必用大藥廠之良藥、其理一也。至於區々藥價高低、本不足以計較、良以人命關係至重、經濟其次故也。

尤以梅毒一症、決非短時日內所可治癒、而定須多次注射一方面關於驅梅上之藥劑、本多發熱頭痛惡心下痢發疹等等不良作用、其甚者或竟有生命上之危險、是故治梅選藥、更有愼重之必要也。

新・斯必類如神、即武田特製之驅梅聖藥、一般簡稱曰新・斯必。此劑之品質純良與臨症上之並無危險性質、莫不堪以保證,良以新・斯必之所有售品,俱曾經極嚴密之化學檢查動物試驗並多數之實地臨症考察以後、始行發售。故敢大膽推選、以利梅毒治療、敬希醫家患家認明武田老牌免招意外不測。

【包裝】壹號(〇・一五瓦)　貳號(〇・三瓦)　參號(〇・四五瓦)　四號(〇・六瓦)　五號(〇・七五瓦)　六號(〇・九瓦)　各有壹管及拾管裝

武田牌

總發行　株式會社武田長兵衛商店　日本大阪市東區道修町

滿洲總發行　滿洲武田藥品株式會社　奉天市大和區春日町

各大藥房均有經售

新・斯必類如神

【ネオ・スピラルゼン】

40(5)35

大同報
第二版

發行人 衣實田　編輯人 梁世錚　印刷人 納紹衡
發行所 新京東六馬路 大同報社
電話（編輯二─四七二四 營業二─二〇九六）振替口座新京一七〇
報費 一份五分 一月壹元三角 外埠需加郵費
廣告價 一行二元

社說　拜讀詔書永感神庥之國民信念

伏維天道無疆。帷德是輔。一人有慶。兆民賴之。恭仰我皇帝陛下君師極則。欽明文思。宵旰精勤。愷悌慈祥。覃敷德教。光四表而格上下。用孚不展皇猷。聿振國綱。王治積熙。近悅遠服。凡我蒸民。誠無能名。惟是天縱聖衷。望道彌遠。湯文懷抱。周孔思繼。深念邦基永固。允賴友邦天皇陛下之璿機玉衡。綏和優加。與夫神祇眷佑。啟宇無疆。爰於前度訪日回鑾之候。綸音俞俞。訓我臣民以親仁善隣一乃心德之義。於是頑廉懦立。薄海同欽。明效大驗聿昭鴻休。今逢友邦二千六百年之紀元聖典。復重申賀悃。鑾駕東訪。與天皇陛下握手交歡之餘。敬謹參拜於列聖神宮。而恭仰其眷佑如天之庥。並觀其上而百寮。下而士庶。一式同尊。無論貴賤。於以深體其景重悠隆彌久恒昌。所賴神庥燕翼於無窮者。蓋非二千六百年所可盡其萬一之嘉貺也。用是宸衷益宏。虔崇彌篤。而滿日一家。跨諸千秋萬禩之念亦愈切。因特申至誠。維恭維謹致祝於天照大神之靈。奉啟渡滿。虔祀萬代。佑我祚。亦如嘉惠於友邦者。一體同休。媲隆媲美。始終無間而神明嘉愉。亦格此無盡之至誠，如臨其上。如在其左右。當此頂禮之虔。以眷於聖躬。安然蒞止。是乃謹諏於本月十五日宸衷益慰於享此明庥之吉。恭行建國神廟奠基大典於宮殿之中。同時渙發明詔。普諭臣民。『我國本於惟神之道。張國綱於忠孝之教』。德音所敷。翕然同欽。更特設祭祀府。欽昭大尊。並明頒敕詔。予民更新。俾皆洗心滌慮。化莠爲良。聖澤神恩。滂敷休哉。何其原耶。凡我臣民宜如何欽遵俞旨。堅矢信念於一貫哉。惟此殊非宗教家言。將欲東縛國民信仰之意。特崇功報德。增本振綱之當然歸趨。猶夫天之經也。地之義也。民之行也。勢必致。理固然耳。是又不可不深思明辯而篤行者也。其勉旃。

日陸海空軍各部隊協同 在杭州灣已開始作戰

【上海十六日電】支那方面艦隊報道部十六日午前十一時發表─本日未明由艦艇、陸戰隊及航空隊組成之海軍部隊、於〇〇司令官指揮之下、開始杭州灣方面之作戰云、

浙閩沿岸已封鎖

【上海十六日電】關於浙閩沿岸封鎖强化之日本聲明、由江海關於十五日午後通告各國籍海運會社、此結果、預定同夜由上海出帆駛往寧波之葡萄牙國籍馬利亞號及瑞泰號均中止出港、又預定十六日出帆之高登、江定、常德各船均變更豫定、寧波、上海間之交通於茲完全遮斷云

英國船舶受損失 責任應由日負担
英大使館聲明

【上海十六日電】日本海軍部隊以遮斷浙贛路線爲目的之浙江、福建兩省沿岸作戰、十六日午前零時爲期實施、在上海英國大使館對於嶋田支那方面艦隊司令長官於十五日發表之宣言、於同日午後通告日方謂『因爲日本之新作戰、英國籍船舶受損害時共責任應由日本側負之等語』同時發表如左之聲明、日本海軍當局於十五日關於對中國沿岸數港、（溫州港、寧波港、三都澳、福州港等）、自十六日起開始之作戰上必要、發表聲明、英當局認爲該通告極不適切、遂通告日本當局謂、因此作戰、英國船舶所受之損失被害、應由日本海軍當局負共完全責任之意旨、同時英當局就日本海軍聲明中所指示區域內數處重要颱風避難所之點、提出抵議、今正值颱風之季節、各船舶向從來承認之颱風避難所避難乃必要不可缺者、日本當局須負不得到此等諸港避難之英國船舶所受颱風損失被害之責任云、

天皇陛下御覽 聯合艦隊訓練作業

【東京十六日電】天皇陛下、爲御覽護東亞之海使命益重之無敵海軍精銳、於十五日降聖旨、訂自十八日進錦旗於黑潮濤濤之太平洋上、在炎熱之下天覽聯合艦隊之訓練作業、駐蹕葉山御用邸之天皇陛下、是日午前七時四十五分、自御用邸啟蹕、由逗子驛駕乘御用列車、駕赴橫須賀、再駕乘長門軍艦、八時四十五分自橫須賀軍港啟蹕、進錦旗於太平洋上躬親天覽聯合艦隊猛訓練作業、豫定同日傍晚駕還葉山御用邸云

德國國旗翻飛於巴黎凱旋門上

陸軍機炸富州

【〇〇基地十六日電】日南支陸軍航空部隊船本青柳隊長驅富州對敵軍事施設加以猛爆、此外後藤部隊更於廣西省恩隆南方發見敵兵及滿載軍需品之蘇軍大汽車羣爆碎約有十輛後悠悠返回富州上空同時於桐地極酷熱氣候下、繼續對於附近偵察於終了後全機無事歸還、

日空軍攻擊 浙贛線鷹譚

【漢口十六日電】中央艦隊報道部十四日午前十時發表、一、海軍航空部隊之一部繼續前日十二日對浙贛線鷹譚加以攻擊、對大倉庫羣投下巨彈爆碎其中數棟使其一棟發生大火災、一、漢永海軍部隊十一日除與陸軍協力對來襲岳家口之敵加以擊外、連日並處分機雷十二日處分之機雷數爲六個云、

美聯合艦隊移動

【火奴魯魯十六日電】於眞珠灣碇泊中之美國聯合艦隊之巡洋艦八隻、驅逐艦十隻、於十五日突然開始出港準備、關於此等艦艇之目的地料想爲警邏南太平洋之美領諸島而行者實爲有力之觀測、一方據由主力艦哥書蘭特號（三二、五〇〇噸）愛比達號（二九、〇〇〇噸）航空母艦雁塔布來茲號（一九、〇〇〇噸）以下巡洋艦四隻、驅逐艦數隻所編成之艦隊亦於最近由眞珠灣軍港出港而移向馬威島方面、美國聯合艦隊決定開始以三週間之豫定施以演習今後似將聯合艦隊分散一部於拉哈伊拿馬威兩島一部留於眞珠灣碇泊云

攻擊英本土 已迫在數日以後
意報聲明

【羅馬十六日電】大意國報紙主筆蓋達氏、於十五日在報上聲明、謂『德意兩國之襲擊英本土、已迫於數日』、蓋達氏、與法西斯蒂黨首腦部有極密切關係、故各方面對其所言擔起衝動、蓋達主筆之論說要旨如左、一意德兩國之英本土攻擊、於數日中自北海、大西洋兩方面開始、意大利將英國軍在地中海北部及東部亞非利加等地牽制之、使英國本土之防衛無用云、

勸告英國降伏 德意將發通牒
意國報紙報道

【羅馬十六日電】據意大利喬爾納列廸報主筆蓋達氏之報道、德意兩國決定於此兩三日內向英國提出最後的降伏勸告云、

意機猛炸阿丹

【羅馬十六日電】意軍司令部十五日發表＝【一八】於西部地中海意軍潛水艦奇襲英水雷船隊擊沉驅逐艦一隻、潛水艦一隻、一、意空軍猛爆在阿丹島上之英海軍根據地與英軍損害頗大并對附近集結之英軍大部隊以機關槍加以掃射、

重慶不關心 馬雷總督演說

【上海十六日電】據重慶之美國合衆社電稱、重慶政府當局、對於馬雷代理總督喬治氏之無線電演說毫無何等關係之意、發表

米內內閣總辭職

【東京十六日急電】政府於十六日午後之臨時閣議決定總辭職、米內首相立即携帶全閣僚之辭呈、赴葉山御用邸、捧呈辭呈云 米內總理大臣、十六日午後五時十七分由首相官邸出發、驅汽車前往葉山、午後六時卅五分在御用邸拜謁天皇陛下、關於總辭職之經緯、委曲奏上、在闕下乞骸骨云、（照片＝米內首相）

闡明奉戴帝旨 協和會本部長訓示

協和會中央本部於十六日午後三時起、在中央本部第一會議室招集小山、牛田、山口、金子、森田、河本、甘粕、白濱、作田、田村（敏雄）等在京委員并關東軍熙川中佐、三品、山田兩少佐等參列之下、舉開會議、由丁本部長關於拜奉建國神廟御創建之帝旨并協和會員之覺悟等訓示訓詞列後、

恭維 皇帝陛下於 帝宮敬立建國神廟昨日早曉 躬親奉祀建國元神之天照大神 繼並渙發 詔書 以昭示於國民 我國本之奠定與國綱之確立、誠不勝惶恐感激之至、謹維 皇帝陛下宸衷時懷我國之建國並創業以來國運之隆昌 與日並進 其淵源皆天照大神之神庥 天皇陛下之保佑所致也 此次御東渡之際 躬詣參拜 皇太神宮御回鑾後於建國神廟 躬親奉祀天照大神 永爲國家之正典 關於其眞義與國民之覺悟 已如會長之謹話 此次國本之奠定 在我協和會護持之建國精神就中尤其日滿一德一心之一義 更要顯揚 故對於國民的教化指導上 我協和會所負託之實務可謂大矣、所以協和會以建國精神之護持徹底 爲其根本之使命 對於國民加以訓練組織 完成其動員體勢實爲目下會運動所最期待之緊急要事也 而會運動之中核 乃爲會務職員 宜服勉凡爲會務職員者 率先奉體 聖旨 努力更須有應時運要望之覺悟 即會務職員 須日夜以皇帝陛下之御心爲心 以忠誠而奉仕我會之使命以禮讓保持秩序 以和敬接近同胞 以勤儉克服時艱 內則謙恭克作指導宣化之核心外則勵誠克作實踐活動之先達 用期於日常生活上圖國家人民之興隆福祉以答 聖詔而報神德 如斯我四千萬國民 上下一致克服萬難 完成建國之聖業 更進而遂行爲東亞新秩序建設樞軸的據點之實質 是爲至要 茲當奉拜 詔書渙發之際 謹述所懷標爲訓示

中報新聞社被炸

【上海十六日電】十六日午前六時頃於共同租界漢口路有名之抗日華字紙申報館旁側、發見有二名中國人乘自動車經過該館、突由車上對同館窗口投以爆彈二個後、即潛行逃走爆彈命中於正當新聞發送中之發送室內、當時於從業中之中國人十九名均各負傷、內一名立即死亡、該紙爲抗日反汪之新聞社是以頗惹起各方注意云、

日海軍機爆碎潛山

【〇〇基地十六日電】華中艦隊報道部〇〇基地十六日正午發表＝一、海軍航空部隊接得十四日、敵百七十六師新師長邱清英巡視其所部並於安慶西北西廿五哩潛山舉行歡迎會之報、午前以〇機實施該地之偵察攻擊、及撒布傳單爆碎朱門內訓練所南部軍事施設致無完膚、於東門附近更冒猛烈之地上槍砲火、對市內各處投以準確之爆彈、收有赫赫之戰果 二、海軍航空部隊更於午後以〇機、對岳州北方地區開始偵察攻擊、爆擊君山北西廿公里談馬州、其北方五公里之磚橋與以莫大之損害云

軍人援護優遇要綱 十六日閣議可決
已成爲法制化

伴隨國兵法之施行、對服軍務者、或已服務退職者、及家族遺族等、爲謀物質的、精神的生活安定並使其無後顧之憂、藉期一意奉公起見、對軍人援護要綱的優遇要綱、行以制定首由受援護及優遇之範圍的方針要領、而行發表、且基於日滿共同防衛之本義、而適用其所受之範圍、更於在滿日本軍人及軍屬等所及之範圍而決定於十六日定例閣議之決議本兩要綱、尙再關本要綱中必要之事項、已成爲法制化云、」

援蔣路將禁絕 重慶報紙責難英國

【香港十六日電】法屬安南輸血路綫今已完全遮斷、只有西南唯一輸血路線之緬甸已由有田與古烈吉交涉不日亦將有杜絕之消息、是在重慶政府、不獨深感動搖、且失望英國對日讓步、今觀其機關派中央日報、十五日之社論、據云英國若封鎖緬甸路線、則將與中英國交發生重大影響、似在絕望之餘、威嚇的警告英國、茲錄其論述大要如下、 在中國以爲緬甸路乃國際重要路線兼資之輸送、實屬企圖屈服中國、而中國政府、關心該項問題、曾經數次通告英國當局、維持緬甸路線輸送、在保持中英友好、關係極重且大、甚故吾人希望英國政府、關於此點加以愼重再三考慮則幸甚焉云、

華北電業會社 收買天津電電

【天津十六日電】華北電業會社、近已決定收買於天津電力界頗占勢力之比利時商天津電車電燈有限公司、並已繼行收買之折衝、雙方意見、似已見一致、至於收買內容、目下尙附諸嚴秘、但已至近日即進行簽字之機運、但天津電車電燈有限公司、本社係在布魯捨爾地方、係比利時法人所立、營業科目、計有天津市內電車（延長路線約十六公里）係以華街鼓樓爲中心（除日本租界、英法租界之外）之六華里地內、此外更向華外特二區意大利租界特三區之一部、供給約四十萬燈之電力資本金爲三百萬圓、係爲比法折半出資者云、

德反駁英揆演說 表明決攻英本土

【柏林十六日電】德國政府當局反駁蔡奇爾首相於十四日之廣播演說如左、蔡奇爾首相重行表明攻擊英國之決意蔡奇爾首相謂英本土之各村均完成防備之準備又倫敦市內各十字街均設有防寨、決意防備德軍之侵入等語、但由吾等之前例觀之、恐怕不能攔住德軍之進擊、倘英國艦隊無用之抗戰時倫敦又完全歸於灰燼云

赤峰烏丹兩地 設地政局支局

政府爲整理蒙地曾在錦州熱河兩省設置地政局、從事事務之處理、此次更爲期本事務之日滿遂行、決定在赤峰、烏丹兩處、設置支局云、

國務院可決人事

第卅四次國務院會議可決人事、
商工書記官臨時物資調整局事務官 北野重雄 任總務廳參事官敘簡任二等
（最高法院）審判官 萬歲規矩樓 任司法部民事司長敘簡任二等
兼司法部民事司長 大學學院教官 菅原達郎 應即開去兼官
大同學院教官 菅原達郎 兼任司法部參事官、敘簡任二等
至北野參事官於近期中或轉任企劃處事務云

蘇欲乘機恢復失地 不能參加大戰
伊藤公使在哈談

於月之四日、由柏林啓程就歸國途上之訪意使節團長、伊藤述史公使、小林一三、片岡安兩副團長、伊藤述史公使等一行十五名、於十五日午後二時十分搭國際列車抵哈、小林氏等、當即下榻新哈爾濱旅館、伊藤公使等外務關係三名、遂即乘午後四時五十五分由哈來京、當在哈爾濱驛貴賓室休憩時、伊藤、小林兩氏會對往訪記者、談歐洲情勢如左、

△伊藤公使談
多以爲巴爾幹風雲已至危機、然余則謂危機尙未至迫切地步、要知巴爾幹諸國、因德軍電擊大勝早已魂飛膽散、比余在意大利參戰前、已爲之料到、惟該問題、毋寧謂蘇聯進出近東乃爲對土耳其、伊蘭兩國領土、然而以蘇聯積極參加大戰、敢斷無其事、不過心情欲恢復失地耳

△小林氏談
抵德先入眼簾者、爲槍後之婦人等、殆無一化粧者、共眞摯覺悟、足爲吾人法焉、至於演劇音樂、電影、均大爲滿員、似在政府、寧育犧牲奢源、以獎勵健全娛樂焉、惟最可奇者、在日本當以贈槍後之誠、而德國將兵、時在占領地內、以德之軍票價高、購買國內缺物、返送故鄉、卻行慰問槍後者、適得其反、若只觀其槍後赤誠、今次德軍任何意氣軒昂、與前次大戰迥然不同云、

聞該使節團一行十二名擬在哈一宿後、十六日乘亞細亞特急來京云、

如左之談話、中國抗戰以來業經三年向最後目的之邁進之決意蔣委員長已一再說明、如非以與蔣委員長之目的一致爲條件、則中國政府決不能考慮、又日本軍如不完全由中國撤退、則中國決不能放棄武器云云、

進行調整滿西國交 代表車中會議

滿洲國政府藉西班牙經濟使節團來京之機會、而調整兩國國交、並確定通商關係、曾續懇談、結果兩者間意見已完全一致、十二日共同發表聲明後、交涉亦愈入本格化、而西班牙方面對本問題希望作具體的折衝、因此滿西國方面、決定在十六日午後該使節團乘亞細亞南下赴奉之時、於車中實行會談已使外務局松崗事務官、經濟部石渡派免科長與該使節團同行矣、

勞務動員計劃 日定例閣議之附議

【東京十六日電】與養者行將決定之昭和十五年度物動計畫相關聯之勞務動員、關於日滿華聯盟貿易資金、交通諸計畫企畫院已急於準備、勞務動員計畫與厚生省折衝結果行將得出成案、政府於十六日之定例閣議時附議該計畫要綱、要求承認云、但十五年度勞務動員計畫乃專依重點主義而集中軍需產業、生產力擴充計畫產業等勞務之供給、同時在七七禁止令產業範圍之勞務供給當被强度之抑制、關於半島勞務者之移入內地、并女子勞務者、技術者等問題大體略見決定、因十五年度已經過四半期、該計畫之閣議決定後厚生省、即刻向全國地方機關發出通牒俾期急速實行、

王揖唐氏赴南京

【北京十六日電】華北政務委員長王揖唐氏、爲向國民政府致就任辭、及擊理考試院長事務起見帶同林情報局長於十六日午前九時廿分由北京西郊飛行場於空路逕赴南京、返歸北京豫定廿日左右云、

國務院會議 可決各事項

十六日之定例國務院會議、自午後三時、在總理官邸舉行可決左記諸事項
一、地政局官制中整之件
二、軍事援護要綱
三、軍事優遇要綱
四、應爲可作豫算外國庫負擔契約之件（滿洲炭鑛株式會社社債元利償還保償）
五、康德七年度各特別會計第二準備金支出之件
六、人事

酒は 特撰 樂天

發財大王 リード式穀物膨脹機
從五合米和包米可獲八升的膨米
◎用法簡易、堅牢無比
◎傳授製菓方法
國索樣本附郵三分
大阪市北區浮田町九番地 製造販賣 兒島製作所

急告
種子目錄免費奉送
滿洲國一斗價格
青包頭蓮白菜 一斗二十五元
芝罘包頭蓮白菜 一斗三十元
花心白菜 一斗二十元
山東白菜 一斗十七元
燈籠紅蘿卜 一斗五十元
天津青蘿卜 一斗四十七元
白首宮重大根 一斗十五元
練馬大根 一斗十四元
理想大根 一斗十五元
日本青丸大根 一斗十四元
新京永樂町三丁目八
東亞農藥種苗合名會社

出號脫離聲明
緣敝股東兼執事人張子堃氏辭職出號身錢股併同撤退今後即與敝號脫離關係如再與該氏發生銀錢及其他交易事項敝號概不負其責任恐未週知特此聲明
勃利縣正直西大街 鴻發德泰記謹啓

奉天職業養蜂學院
產業開發提倡養蜂事業白糖不足蜂蜜增產必需
巢礎：學生作品廉價分讓經濟巢礎每磅五圓速成五圓二加實六圓六（北滿大框用）每磅七
蜂種、蜂王、蜂具分讓 頁外縣加運費包裝費一成
分銷所：蓋平縣東街天增厚印刷局
招生：實務科三十名函授科不限
開學日期：八月一日
簡章：函索附郵票四分
農場：奉天市北陵區國立農馬場西側
校址：奉天市大北邊門裡雙全胡同（公共汽車終點）

◎◎◎◎◎◎各科試題解答
全書精製四四〇頁 定價二圓五角
內含協和會地政總局、文官登格適格各考試、語學檢定省縣公署各試題數百題、解答正確、新穎絕倫、函購另加郵費一角四分
新京益智書店啓 振替新京二三五六號

尋人
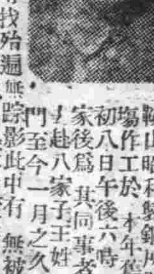
敝人長子安玉璽現年廿歲在鞍山昭和製鋼所職場作工於本年舊曆五月初八日午後六時下班歸家後爲其同事者四人召去赴八家子王姓家中串門至今一月之久不見回歸在本市及遠近尋找殆遍無蹤影此中有無被惡人誘拐情形殊難逆料現在舉家盼想寢食俱廢特此登報乞四方仁人君子多爲注意倘有知其確實下落賞洋一百元因而尋獲時定有優厚謝儀決不食言
鞍山市鐵西北四番町平安莊 安寶卿謹啓

失戳作廢
敝號於本年七月六日派櫃夥南某持木質長圓形戳子一顆上刻德慶亨三字赴本街奉北交通公司取貨途中不愼將該戳丟失日後無論落於何人之手概作無效 特此聲明
梨樹縣 德慶亨啟

股東撤出聲明
啟者鄒王殿蘭曲子斐在新京大街設立興業公司合名會社由京區法院存爲登錄於五月二十三日收入承攬公司出不平條約分配鄒王殿蘭空作半載月薪皆無忍無可認將自身及股本完全由立興公司退出讓與曲子斐獨資營業對於承攬工程及土建協會之保證全由王殿蘭辭覓前已通知撤消今有未撤者自登報日起立興公司發生如何事故關損不得與鄒王殿蘭交涉而四馬路及永長路眞榮電汽商以及眞榮木工廠亦有曲子斐股本因立興公司發生不良處理同時由眞榮二號營業將曲子斐股本利金完全清除眞榮電汽商行自今以後純歸於王殿蘭自東自理共事務與他人無干而眞榮木廠休業歸王殿蘭已先出與于作川名下管理眞榮電汽商行由七月十日以前所出之保證全歸無效眞榮電汽商櫃夥孫天民張金伯曹憲章賈恩貴及王守義劉王田李春江崔士斌宋福先前者已自除名國泰沈翠泉除其二人以外完全辭除以後生如何事故敝號概不負責特此聲明
新京西四馬路眞榮電汽商行 經理 王殿蘭謹啓

參拜建國神廟
官公吏與協和會關係者
十七、八兩日分別舉行

爲創我國今後惟神大道而創立之建國神廟已於本月十五日嚴肅舉行鎭座祭、同時各部大臣部局長官等、已行參拜之禮、茲爲使在京之一般官公吏協和會員特殊會社（協和會分會）並特殊團體職員等、得有參拜機會、特定於今明兩日、由代表者參拜建國神廟、

今（第一日）十七日午前自十時起至正午午後自二時起至四時止、爲官吏參拜計午前爲宮內府參議府、立法院、總務廳並各局等及新京特別市並首警等十五機關、午後參拜班有民生、興農、經濟、交通、司法各部並大陸科學院大同學院、建國大學等、

明（第二日）十八日爲協和會關係者、計首都本部委員、中央本部（包含練成所）並長春縣本部主任以上者、並青少年團各正副團長、分會、地域分會正副分會長義勇奉公隊、特別區隊正副隊長、以及軍人後援會、滿赤、國婦等外廓團體之主任常務理事以上者參拜、均於明十八日午前十時至正午參拜云、

服裝、禮儀規定

爲使在京官公吏並協和會關係者參拜建國神廟、已定於十七、十八兩日分別於午前午後無論晴雨決定準時參拜、但對參拜者之服裝、禮儀、並注意事項、更有如次之規定、

一、午前參拜者於午前九時半集合、午后參拜者於一時半以前集合於宮內府保康門前、

一、服裝、禮儀、協和會禮服（國防婦人會着規定禮服）勳章記章按圖佩用規定全部佩用、參拜行最敬禮、而不行拍手禮、

一、注意事項、時間嚴守、決定舉行參拜、可以携帶雨具照相機、杖等不準携入宮廷府、宮廷府內嚴守禁煙

協和會關係者之參拜、不必捧持會旗、

南嶺師道訓練所生 自體防護陣完璧
吉林地區防空演習第二日

吉林地區防空演習第二日（十六日）午后三時、於降雨之中、發出空襲警報、記者冒着風雨、驅車至演習地、南嶺師道訓練所視察自體防護訓練自統監部至南嶺之途上四圍綠色、在各處飄着赤色的空襲警報傳達旗、在中途、再三受警戒員之交通遮斷注意、至師道訓練所則統監部一行已抵該所、視察校舍內自體防護陣之狀況、在該校舍黑板上、寫有防空標語「一燈露光、全部遭殃」「務期防空完璧」此事可謂表明對本訓練的全體生徒之緊張、防火設備、燈火管制設備完全善美、防備已完成、室內視察終了則生徒一同向戶外走出、由指導者號令一下、堂堂整列此時雨霽生徒整列終了、金統監關于自體防護申述一場感想、略謂「所謂訓練演習者、以規律嚴正爲第一、動作之旂敏速爲第二、本日視察諸君之防護情形第一、第二條件、完全遂行、毫無批判的餘裕態度眞摯、令人佩服」統監一行、視察師道訓練所自體防護演習後、由南嶺一路回至市公署統監部云、

希防護團員 徹底認識命令

吉林地區防空演習第一日十五日最初之空襲警報係自午後十時起、實施一時間、但防衛司令部、於其前之午後四時、雖發表許可行人、空襲警報自由通行、但防護員未能徹底認識此項趣旨、竟禁止行人通過、因而處處發生口角、不僅如此、即門窗之開閉及警報問題、亦時起衝突、惟最甚者、乃於警戒警報後、猶不許明燈、而且號騷、此種不徹底之團員、實有再加以教育之必要、是以甚望防護員徹底認識命令及趣旨云、

二國高校防毒演習

滿洲國建設勤勞奉仕隊 動奉隊獸醫班 訪問國務院

獸醫班約三百名、經團長大林氏大講師率領來京、十六日午前十時、訪問國務院、於該表玄關前廣場受總務長官代理前野人事處長訓辭、旋至關東軍獸醫部、獸醫班一行、係以各帝大及高等農林獸醫科所組織之青年聖鍬部隊、同日歷訪關係各方面、參觀國都市內、完畢、即向哈爾濱出發、赴目的地參加北邊振興之有力一翼云、

〃協和美談〃發表

協和會中央本部、爲慶祝國兵法的實施、宣揚協和互助的精神、在全國各地、募集協和美談、至截止日期、竟達千餘件之多經審查委員會審查的結果業已決定發表如左、

一等 新京石華、題名淸水村

二等 新京孫德之、題名撫養幼兒 吉林陳松年、題名烈焰

三等五名、奉天王守政的火裡救人、新京栗實林的黑龍江的長恨新京楊樂眞的酒店新京王召州的情侶、新京裴素雲的同學間死、定於日內施行賞金授與云、

麵粉通賬制 實施
買麵到家市民大歡喜

國都之麵粉通賬制已於昨日（十六日）實施於全市對於滿系民衆、其每人每月分配量、有七斤、五斤、三斤、一斤四種、乃參酌彼等生活責力等審愼決定者、以其與實際生活相應、頗博滿系各方之好評、各區事務所已於十五日發賬完畢、各麵粉零售商、即自十六日起開始出售此全月之麵粉、因是主辦賬簿制之牧山市商工科長略談其情形如左：

此次實行賬簿制得新京專賣署之助良多、不勝感激之至、又當在定配給量時、各區事務員各位雖値防衛訓練、仍晝夜努力不輟、而長春區事務主任鮫島嶺春君則竟因此積蓄成疾、卒至殉職、誠令人不勝惋惜又因麵粉及滿人之重食、對於日系則每人僅準購一斤、特別加以限制、爲滿日融和起見、尙望日系市民有以諒之

長春整委會成立
物資物價調整可期

長春縣公署爲調整物資物價俾使一般縣民、得以安居樂業計乃基於省令、於最近期結成了縣整備委員會、委員長由岡田副縣長充任、委員共六十名、乃由縣科股長及各關係者擔任、此外並設各分科會如下、

鐵鋼類及建築資材分科會、纖維工業品分科會燃料分科會皮革製品分科會、金融分科會、生活必需品分科會、住宅分科會運輸分科會、勞務分科會、糧穀分科會木材分科會、畜產分科會、保健分科會、小麥粉分科會、

金卓氏美擧 獻納賽馬賞金

六月十五日、治安部大臣賞典二千元外馬玉忠得此賞典、除騎馬得五百元而該馬食用五百元、其餘一千元馬主金卓氏作爲關東軍國防獻金、於七月十六日上午十時、芝田賽馬場長與田原賽馬科長同金卓馬主、到關東軍面呈飯澤主計少佐、國防獻金一千元、此係賽馬報、在賽馬界中獻金開一先河

本年度水上競技日程

【奉天電】大滿洲帝國水上競技協會發表本年度之日程決定如左、

△七月廿一日＝全奉天選手權大會（奉天）
△七月廿八日＝全滿選手大會（新京）
△八月八日＝全滿中等學校選手權大會（奉天）
△八月上旬＝奉天、鞍山對抗競技會（奉天）
△八月十日＝全奉天學童選手權大會（奉天）
△八月十一日＝全奉天市民大會（奉天）
△八月十八日＝全滿都市對抗競技會（鞍山）
△八月廿五日＝滿鮮對抗競技會（新京）
△八月廿五日＝全滿中等學校對抗競技會（奉天）

節孝婦人講習會 道德總會準備舉開

新京道德總分會對於發揚東方之忠孝信義仁愛和平等思想工作、向即當仁不讓、勇往直前、最近擬於八月一日與新京特別市社會事業聯合會偕同舉辦節孝婦人講習會、參加講習者爲外省縣各分會之女會員、講習期間卅日間、食宿均由會內擔負、主講者由總會選任學識豐博經驗練達人物、大概屬於婦女之節烈忠孝事項必有詳細致切之講釋云、

學童使節團 訪日隨行記
本報記者 唐則堯

滿日不可分的精神 由第二代國民表現【八】

京都是文化商業中心地、又是和政治有淵源的地方、風景秀麗、建築宏大、市街很整齊、交通更是便利、人口一百一十餘萬、可稱爲東洋有數的都市、

明治大帝、先都於此、所以又稱爲西京、古蹟名勝、隨地可見、比之中國北京、當無遜色、

余等隨兒童使節團、於七日晨九時許、由大阪來此京都、有多數友邦兒童執旗歡迎、在京都驛頭展開滿日兒童親愛的、萬歲的聲浪、結合風景、高入雲霄、在彼我第二代國民、已結成牢不可拔的親善的基礎、七日一天的行事、如左記學童的日記、

▲優良兒李玉瀲（奉天市）七日的日記：

七月七日（日曜）晴今天是中國事變三週年紀念日、

六時起床、飯後由大阪乘車、一遺直赴古都京都到站時有多數友邦兒童歡迎、他們都很誠懇的、滿日一德一心不可分的精神、由他們小國民充分表現、使我等實在感激不盡、

乘遊覽巴斯、首先參拜桃山御陵、陵爲明治大帝御陵、林樹青翠、氣勢非常的雄厚、想起明治大帝的鴻業、使我等自然的生尊崇心、在御陵南方有乃木大將神社、隨後參拜平安神宮、淸水寺東本願寺等處、建築的宏壯、而樹木高可參天、誠爲壯觀、友邦人士、及各校學生、紛往參拜、可見他們國民信仰神的專誠、

我願好好用我的頭腦、細細觀看一切、作成訪日的日記、貢給學友們、使同學們都認識友邦的精神

京都市特設宴歡迎使節團備極愛護、此日終日遊覽晚宿於滿壽家旅舍、

翌日（八日）晨、於微雨中赴奈良市、下車後、即赴若草山、參拜春日神社大佛殿、觀覽大鐘樓等處休息於植物園內、梅花鹿聞喇叭聲、羣相奔來、遊人購買飼料餵鹿、牠們尙能俯首表示謝意、在該園內休息時、男子隊隊長志田老先生操流利的滿洲話、向兒童們講日本剖腹的故事、他看學生們買奈良刀、引起老先生的高興、講述乃木大將夫婦剖腹殉死事、又講吉良㧞淺野家臣等復仇、四十七人功成後自裁、即從容剖腹有忠有義、肯服責任現在供祀於東京、爲彼邦所最敬奉將來到東京時、即可參拜云云、

晚五時許、由奈良赴橿原神宮祀下驛後、即赴建國會館旁八紘寮下榻、

▲優良兒張志玉（奉天市）八日的日記

七月八日早飯後、九時二〇分時當降雨、往京都驛登車赴奈良、至奈良已十一時許、途乘自動車至春日神社參拜、後又至東大寺大佛殿參拜畢、步出寺外、遂至奈良公園、時隊長有命、於園內休息我等有園內散步者或三五成羣閒談者、亦有運動者莫不興高彩烈、未幾遂集合整隊、信步出園、徑往奈良驛、及至五時登車赴往橿原已近七時矣、隨至建國會館旁八紘寮下宿、此處專爲各方團體參拜的食宿處、

按本稿應排在第七次通信前、（即赴名古屋前）因郵遞遲慢、特補刊於此（照片＝在京都淸水寺前的學童使節一行）

第一次特別裕民彩票
頭彩 二〇六〇三

特別裕民彩票、第一次開彩、其中獎號碼如下

▲頭彩 二〇六〇三 哈爾濱消費組合

▲二彩 四四七七 新京三中井
三六九三七 安東高野洋行
四三八八四 新京天利號

▲三彩 三三九〇二 奉天泰洋行
一三五三五 牡丹江高岡號
四四八九一 同上

▲四彩
八四五八 一五九四〇 二五七八一 二八一三六
四三六〇六 四〇二六二 三九〇一七 四三九五一
四八一一六 四五〇六〇 三二三二三 二六六八〇
一五八三三 一一七二〇 一一三三〇 一九一三一
三九五九七 三一九四六 三二二六八 二六七六九
一一三〇三 三三三〇一 四三一〇八 二五二三三
一二七〇 三三七二二 三八八九三 二五七八一
二四三三 三五〇三五
（五彩以下從略）

三二、一七一
十六次裕民彩票頭彩

第十六次裕民彩票第一回地方都市開彩於十五日午前十時、在奉天公會堂舉行、茲錄中獎號碼如左、

△頭彩 三二、一七一
甲 新京 泰正號
乙 〃 三中井
丙 白城子 興泰號
丁 〃 正直洋行
戊 承德 東亞商店
己 奉天 西尾洋行
庚 〃 森洋行
辛 哈爾濱 山口商店
壬 齊齊哈爾 洪昌堂
癸 遼陽 石川洋行
壬 通化 東興號
癸 牡丹江 高岡號
子 新京 大興公司
丑 吉林 單殿臣

△二彩 二九、八八一
甲 新京 泰正號
乙 同 金泰洋行
丙 圖們 石橋洋行
丁 大連 正直洋行
戊 撫順 石原洋行
己 奉天 森洋行
庚 同 同
辛 同 榮商會
壬 哈爾濱 消費組合
癸 牡丹江 高岡號
子 安東 高野洋行

△三彩 三三、二四四
甲 新京 金泰洋行
乙 同 天利號
丙 西安 利豐東
丁 鞍山 金光堂
戊 大連 松尾商店
己 奉天 天利號
庚 奉天 森洋行
辛 哈爾濱 消費組合
壬 齊齊哈爾 洪昌堂
癸 遼陽 石川洋行

△四彩
四〇、五五六 二四、
一五〇 一三、二四二
四三、二一八 三六
五〇三 四七、一六三
三一、五四八 四九
九八八 五、八二一
三八、六三一 八、九
一五 八、七六四 四
六、八三九 三、六八
四 一七、八三九 二
六、八一九 一、三五
四 二四、四七七 一
〇、八八三 一六、三
八四 一四、六一〇
四二、九九六 四、七
五一

△五彩
四四、六七六 七、四
三二 五、三一七 五
三一〇 二三、七七五
二、二四六 六、七
五五 二、三九〇 一
九、二六六 三三、五
三一 一七、一八六
二三、九五一 三二、
五四五 三七、六四九
四四、一九七 一二
九七〇 二二、六二四
三七、五七六 二二
八〇一 三三、三七一
三四、〇五一 二、
〇二九 三八、〇七一
二七、〇一三 四一
七九一 三一、七一八
四六、八六五 四九
六一二 三〇、六八三
二八、二七二 三七
一一八 二九、六四八
四、九二四 四九、
一〇五 八、五六七
一四、六二四 一二、
三〇二 一四、五五〇
一九、三〇二 一九
五二六 二五、四五八
四八、一八八 一八、
二四二 二〇、四六五
三七、二七二 二七、
三四四 四八、一九九
三二、八四〇

首警人事異動

首都警察廳本年度行政科高等文官特別登格考試合格者警佐二名之高等官發令因而管下各署、人事大異動、十六日發令如左

任警正命警務科付 警佐 增田功一（四道街）
任警正命警務科付 警佐 勝目安行（特務科）
任警正命保安科付 警佐 金子善太郎（警務科）
命警務科企畫股長 警佐 泉孫一（中央通）
命中央通警察署警務主任 警佐 鎌田外夫（四道街）
命四道街警察署警務主任 警佐 岡田治衛（長通路）
命保安科保安股長 警佐 黑岩三郎（保安科）
命特務科特高股長 屬官兼警佐 河內淳（外事科）
命特務科第二股長 警佐 瀧澤淸次
命長通路警察署警務主任（寬城子）警佐 阿部菊松（順天）
命寬城子警察署警務主任 警佐 宋鴻德（警務科）
命新京地方警察學校教官 警佐 森武男（中央通）
命新京地方警察學校教官 警佐 丹治豐吉（地警校）
命警務科勤務 警佐 齊長福（警務科）
命長通路警察署勤務 警佐 曹久芳（四道街）
命警務科勤務 警尉 川本薰（中央通）
命警務科勤務 警尉 平井米一（司法科）
命四道街警察署勤務 警尉 早田甚三（中央通）
命司法科勤務 警尉 近澤雅（司法科）
命警務科勤務 警尉 則松星（保安科）
警尉 岡菊太郎（警務科）
命順天警察署勤務 警尉 木村次郎（四道街）
命外事科勤務 警尉 杜長忠（警務科）
命四道街警察署勤務 警尉補 米多吉平（警務科）
命寬城子警察署勤務 警尉補 小佐井芳人（長通路）
〃 滿永美居（順天）
〃 劉梅生（四道街）
命警務科勤務 警尉補 王兆興（警務科）
命中央通警察署勤務 警長 岡田秋資（警務科）
命順天警察署勤務

二期青訓生 擧行卒業式

協和會首都本部康德七年度第一期第二班青訓生五十一名、茲以該生所受之課程、已告終了、特定於十七日午前十時在首都本部大會議室、由來賓各方關係者約百餘人參加舉行卒業式、共後即行分別回歸鄉里、開始鄉村指導之活動之、

及川次長歸任

及川司法部次長前曾携帶要務東上中、搭十六日午後九時四十五分到新京驛之列車歸京云、

今日集會

△中央觀象臺會議 午前九時軍人會館
△特產中央會協議會 午前十時軍人會館
△電氣協會協議會 午前十時軍人會館
△開拓總局會議 正午軍人會館
△民政部防疫科會議 午後一時中銀俱樂部
△交通部郵政局會議 午前十時國防會館
△藥種商協議會 午前十一時
△國防會館飲食店組合主辦國防獻金募集演藝大會 午後一時及五時社員俱樂部
△定例新聞映畫會 午後三時協和會館
△全滿協和青少年團團旗入魂式 午前十時新京神社
△山本部隊慰靈祭 午後三時原隊

天象

▲昨日氣溫 最高 二七度一 最低 二〇度二
▲今日天氣 西風强、陰、小陽

謹告

新京市內石炭運搬費改正如左由七月十七日運送者起特此謹告週知

區別＼運搬費	壹屯	半屯	四分之壹屯
壹區	二、六〇	一、六〇	一、一〇
貳區	三、〇〇	一、八〇	一、二〇
參區	三、二〇	二、〇〇	一、三〇
四區	三、六〇	二、二〇	一、五〇
五區	四、一〇	二、五〇	一、七〇
六區	五、〇〇	三、〇〇	二、〇〇

◎石炭價格仍照從前

日滿商事株式會社
新京石炭販賣組合

大陸電影界福音
烏亞麻炭精 發賣開始！

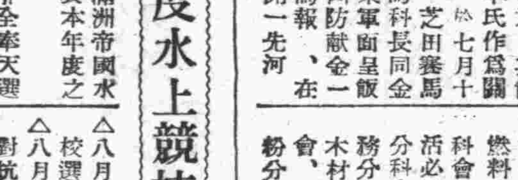

以廿數年間確固不拔之經驗與優秀之技術、在工業界留下了堅實的足跡的烏亞馬炭精工場、經辛苦研究的結果、完成了優於舶來品的烏亞麻炭精、批發處興亞產業株式會社爲飾此光輝的紀元二千六百年的新春而發表的新製品二六〇〇號、它的特點如下、光力强大、安定度優良、消耗率僅少、畫面淸明、費用經濟

最近納入館名 新京 帝都キネマ 銀座キネマ 滿鐵俱樂部 國都電影院 光明電影院 新京電影院 康德有聲影院 其外全滿各電影院

現正發賣 務請購用 畫面明朗而且經濟

滿洲國並北支 總代理店 中丸商會
新京新發路一一〇（帝都キネマ內）
出張所 大連市日新街一一〇
受信略號 シンタウナカマル
本店 東京 興亞產業株式會社

代理
商標 發明 意匠
事務所新京東五條通三番地（取引所南對門） 電話三一五七七二
前實業部商標局囑託 勳六位景雲章 辯理士 中根齋
奉天代辦處小西關大什字街北・三益行洋 電話中央二一[illegible]番

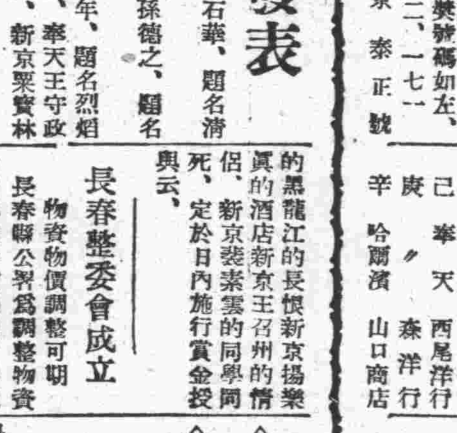

シヤチハタ印 万年スタンプ台
日神牌萬年印色台

不用洋墨水、可用萬萬回
滿洲代理店 奉天 出發所 天津
名古屋市中區若井通四ノ五 舟橋商會

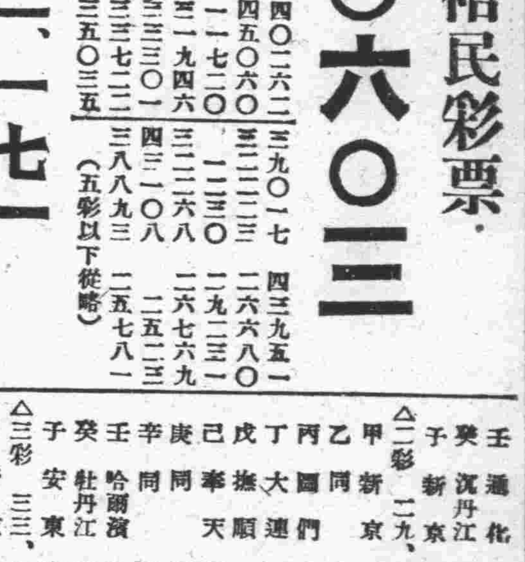

使法簡單 構造堅實
較金筆頭更輕爽
絕不會發生折斷
パイロット獨創合金

パイロット自來水筆

促進中小商工業向上發展 設立實業振興會社

政府當局已經計劃決定

輸入聯盟、近已結成、然爲保證金融、以促進物資之輸入、而諸小中商工業者之振興計、政府決將滿洲輸入會社改組、而設置資本金五百萬圓之準特殊會社滿洲實業振興株式會社、即使輸入會社關東州實業實業振興會社分離、將現在資本金百萬圓、增資至五倍之數、（一股百圓、繳納現欵）、其股之分配、計滿鐵爲二萬五千股、公開募集二萬五千股、至於業務、貸借及保證於生必、輸入聯盟、一般業者之貨物購入費外、更經營倉庫及其他等又於輸入會社之現營業的大石橋等十八處、設置批發聯盟及小賣聯盟之事務所、使同社事務員擔當業務之進行、再伴隨該輸入會社之改組、輸入組合、決定解散云

日滿經濟懇談會議 會期決定變更

於廿五日起在大阪舉開

基於前次日滿經濟懇談會之決議東亞經濟懇談會主至之日滿貿易懇談會、會豫定於本月廿六、廿七兩日舉開、但此次決定變更爲廿五、廿六、廿七日、亘三日間於大阪之新大阪旅館舉行、兼議本會議之議題、

（一）日滿輸出之物價統制方策

（二）確保對滿輸出數量

（二）確保對日特產供給

（三）整備日滿輸出入及配給統制機構並改善通關制度

等、滿洲國側提案之具體的審議起見、十六日正午於日滿軍人會館舉開官民關係者之磋商會云、

東洋精麻 開始本格操業

自二月以來、試驗的實施一部操業中之東洋紡績系、東洋精麻加工株式會社、吉林工場、因近日附屬設備一切裝置、即將由八月着手本格的操業之該社、以從來之紡織機械紡系、殆不可能、主要不過依手工製造、如綱式麻織等、爲使大麻得適用於綿紡、毛紡、絹紡、任何之紡織機械、精製加工爲可紡纖維、以製產爲紡績用纖維爲目的、遂由是年八月、以資本金二百萬圓、（納入金額）創立本社於新京、建設工場於吉林、工場面積用地爲卅萬平方米原料線麻所要量、年額六千六百瓲、紡織用纖維生產年三千三百瓲、際茲纖維原料不足、利用比較增產可能之大麻、製產紡績用纖維、在滿紡織工業展開新的分野、是以該社之操業開始、頗爲各方所注目、該社爲期原料大麻之品種、及耕作方法之改良、採纖能率之向上、有於吉林工場地設置直營試驗場之方針云、

訪日棉業視察團 八月十九日東渡

綿聯此次以在滿綿織物針織及染色組合代表者廿名、組織訪日綿業觀察團、以期認識先進日本之綿業實態、及綿業統制狀況、並斯業技術之改良、該視察團定於八月十九日由新京起程、約亘一個月間於日本視察日本絹然、中川棉織帶製織、東京特殊製作、一井織布、濱松製試驗場、遠州製織、日本形染、三河織物、三河衲紡、三河織維、名古屋紡織、富士瓦斯紡績、西陣織物工業組合、鐘紡、日本毛布工業、神戶生系檢查所等日本內地五十處爲以纖維品織物工場試驗場及其他日本綿業各部門云

關東州內滿人希望 配給主要糧穀

【大連十六日電】關東州內居留之滿人食糧問題、州廳經濟部、及關東州主要雜穀配給組合、雖謀確保配給量、但主要品之高粱包米、運出甚多、且因此州內地處尖端、供給自不足、尤因一般滿商、概有不欲賣出之傾向、故州廳及雜穀配給組合、爲求打破此難關起見、與雜穀會社折衝、決定本月內配與相當量、又雜穀會社於州內原來存有糧石、其量可供七、八、九、三個月之配給、故各層滿人、希望將此糧米圓滑配給、並消費者、亦於可能範圍內、節約使用、並以其他糧米、充爲主要食物、而求其調整云、

哈市生計費指數

【哈爾濱十六日電】中銀調查 因前月以〇、四二%之微騰、久不見騰勢而呈小康狀態之哈爾濱生計費指數、自入六月內飲食品及統制外各品目之强烈反響又轉堅强、結局月中總指數、爲二〇五、七一、與對前月比、增二、五六%與前年同期比增三二、一一%

調查一〇〇種類中、騰貴爲二五品、低落爲六品不動爲六九品、費目別指數如左（康德三年平均基準）

△六月中哈爾濱生計費指數

	六月指數	對前月比%
飲食費	二三六、八三	(十)三、九一
被服費	二六六、六五	(十)二、〇九
光熱費	一二八、七二	(〇)
住居費	一二八、五三	(十)〇、八〇
雜費	一九九、五〇	(十)二〇一八
總指數	二〇五、七一	(十)二〇五六

	對前年同月比%
飲食費	(十)四三、九九
被服費	(十)三五、七九
光熱費	(十)二二、六二
住居費	(十)九、〇九
雜費	(十)二七、一九
總指數	(十)三二、一一

開米穀檢查訓練商討會

滿洲糧穀會社、十五日午後一時、於該社會議室舉開米穀檢查之現地訓練商討會、當由興農部合作社、中央會等關係者約十餘名出席下、商討關於由本年度起、强化米穀檢查規格及等格等事項、並懇談關於二十二日起於奉天農大舉開、南滿合作社技術員（米穀檢查員）之現地訓練等種種事項、更關於北滿地方之現地訓練亦做種種商討關於本年度檢查方針及基準等、以無隔閡之意見交換云

招開農產物標準化委員會

【大連十六日電】特產中央會、十五日午後一時於大連大和旅館、由佐藤委員長、柳澤、山屋、洲戶伊藤、阿武、三井、日清、大同等、各委員、出席之下、舉開審議、小米之商品標準化委員會、而此次之委員會、僅關於小米、實行審議、結果、爲謀小米之上市及對鮮輸出之增進、並品質之向上、將施行國營檢查之基礎資料之小米之規格、決定爲特一、二、等之三種、因此標準化委員會、即向中央府委員會答覆云、

採伐龍江木材 於齊市設立 北滿林業會社

【齊齊哈爾十六日電】於西北滿森林之省分龍江省爲林產豐富之龍江省、現在該地之林務關係會社、僅有滿林及官材二處、是以此次爲謀事業積極的遂行起見、乃由堀切官材支部長等操辦資本金百萬圓（繳納二分之一）、於齊市設立北滿林業株式會社一所、辦理木材之採伐、運搬、及販賣等、爲林產省之面目換然一新云

蒙銀對日信用借欵 聯銀全部代辦

【北京十六日電】蒙疆銀行爲塡補輸入滙兌資金、於六月六日由興銀聯銀正金各立妥五百萬圓合計千五百萬圓信用借欵之契據、輸入滙兌資金之淸算、因係於天津實行之關係、故中國聯合準備銀行決將該蒙古聯合自治政府總務部長、日比野財政部次長及寺崎蒙疆銀行副總裁三氏乃於十二日來京、與關係方面折衝、最近之交涉即可圓滿成立云

全滿銀行放欵情形 漸有馳緩傾向

中銀調查‖全滿主要都市銀行至六月末存欵十二億一千二十七萬、較上月減少二%、放欵總額爲十六億八十萬二千圓、較上月計增〇、〇二%六月初旬雖爲端午節、但節季卻入於衰退時期、故資金需要、漸次馳緩、且政府之物資資金兩面之壓縮方針、亦漸强化、除貸出春耕、開拓、鑛工關係之必要資金之外、其則取緊縮方針、故貸出較諸上月僅增加五十一萬圓、存欵反映政府貸出緊縮方針、已提出傾向、但較諸上月僅減少二、五%此者足以表示今後放欵、存欵之關係、玆按都市之別、列記總額如左、

存欵（單位千圓）（△印減）

都市別	六月末	較前月增
新京	四二一、四三一	△二五、八〇八
奉天	三五一、七五六	△七、九三三
哈爾濱	四四、五一三	△四〇一
大連	二八九、一六〇	三、七二七
安東	一一七、九四五	△一、二一六
營口	一三、六八五	七八八
齊齊哈爾	一〇、〇六五	三四八
吉林	一六、七二一	五五二
牡丹江	二六、二九三	二、四一三
錦州	一三、五八〇	△一、〇九七
佳木斯	一五、〇三八	△二、一一九
總計	一、二一〇、二七七	△三一、〇〇五

放欵額（△印減）

都市別	六月末	較前月增
新京	一、五四三、一一七	一四、八六八
奉天	三三七、二一二	五、〇八五
哈爾濱	一三八、九三二	△七、八〇六
大連	四八九、三五七	△三、〇〇八
安東	[illegible]	[illegible]
營口	[illegible]	[illegible]
齊齊哈爾	[illegible]	[illegible]
吉林	[illegible]	[illegible]
牡丹江	[illegible]	[illegible]
錦州	[illegible]	[illegible]
佳木斯	[illegible]	[illegible]
總計	[illegible]	[illegible]

京市蔬菜價高 當局宜加取締

國都人口增加一切用品之消費亦隨之俱增、尤其蔬菜一項、按諸雨水適宜物價平穩、本來不應大肆暴漲、但近日之價格、較諸前數日並未見少落、如大頭菜每斤一角五分至二角五分、黃瓜一角至一角八分、土豆一角至二角二分、矮瓜一角五分至二角、向來極其便宜之小葱每斤亦由八、九分漲至一角二分、水蘿卜每把一角左右、他如小白菜、菠菜等等、亦莫不比較去年或比較上旬爲昂貴、據聞以目下之售價計算、菜園之利益極爲鉅大、加以零賣者看利過高、市民咸望當局有以取締之策云

大同報廣告部 電話二一六一五一

加强滙兌管理

‖不正輸入業者痛感打擊‖

【大連十六日電】滿洲國內改善國際收支、爲防止不急不需及奢侈品之輸入其支付輸入關東州及滿洲國貨物滙欵、及取得信用狀限十五日、即五十圓以下者、亦統採用許可制度而在滿洲國經濟部並關東局、雖十五日即日實施、惟今次五十圓以下滙欵、因皆按點許可制度、以致郵政滙兌、取締尤嚴、因此該業者之不當輸入、並假借滙兌亦再發樂之列、因滿洲加强滙兌管理、已至界限之極統以許可措置今後輸入及銀行業者、不便殊甚、關東州爲表協助滿洲國之意、凡外國神貨及購買外國滙票、皆按許可制度、實今次措置之色故即對在滿、關外國人、亦與日滿人同樣待遇、以按照下時局情形殊堪注目至於對於所有許可制滙有郵政滙兌滙付爲自由、其在關東州經營此滙兌業務日本側銀行不甚歸一、只有許可外國滙兌營業之錢莊殊爲甚夥、然此不過州內之特殊現象耳、營輸入業者方面營業、雖爲一般只爲不良輸入業者、痛感打擊之甚、此外如苦力滙欵臨時滙兌局大連辦事處現在考究辦法、不日可成事實、玆將江口州廳理財課長公門辦事處長談話綜合如次

因爲許可九十圓以上時則一部必發生枝節是以決定如此許可制、要知關東州爲協力滿洲國、故關係方面、要原諒今次措置、協助當局爲盼明知此許可制度、在當局方面輸入業者、滙兌業者方面、均感不便、然當局對於不正當申請斷乎取締、如略爲正當者必准予以許可、此點希注意爲云

平生日鐵會長 已離京南下

十七日由連歸任

新京中之日鐵會長平生釗三郎氏、於十五日午前八時乘車離京南下、途中到奉天、鞍山、十七日乘由大連解纜之烏拉爾丸就歸任之途云、

統合水產關係三社 厦門全閩水產誕生

【厦門十六日電】以復興厦門爲中心之經濟開發着着實行已設有日華合辦之水道電氣水產、製氷會社等均收良好之成績、爲期水產業之擴充發展統合厦門製氷、厦門水產、南澳島水產三社準備計畫設立一另外之水產合社、因已得有成案、遂於九日午後四時假厦門共榮會館舉行第一回創立總會結果遂成立日華合辦之全閩水產株式會社、該社資本金百萬圓（日本通貨）一萬股（股份比率中華側五十一、日本側四十九）社長爲福大公司專務取締役堂田一直氏、副社長由元厦門製氷社長盧用川氏就任日本側主要之出資社爲福大公司、日本水產、台灣水產林及兼等云、

新京生鮮食料品小賣標準價格（十六日）

▲魚介類

品名	朝鮮產大價	朝鮮產小價	滿洲產大價	滿洲產小價
小蝦	—	—	一六八	一四〇
塔板魚	—	—	九二	八〇
氷加吉魚	九六	八〇	二八八	一四〇
黃尖子魚	—	—	一〇六	八五
牙片魚	一二六	一〇〇	一〇八	九〇
鏡魚	—	—	九六	八〇
烏魚	—	—	一六八	一四〇
菱吉魚	四〇	三〇	—	—
鮮子魚	三六	二〇	—	—
帶魚	—	—	一四	一〇
黃花魚	—	—	三二	二〇
台巴魚	六六	五〇	—	—
岡羅魚	—	—	三四	二〇
蟹子	—	—	二四	一五
毛蚶	—	—	五六	四〇
快魚	四六	三五	四八	三五
活加吉魚	四八〇	四〇〇	—	—
中加吉魚	二一六	一七〇	—	—
加吉魚	一五六	一三〇	—	—
花善魚	八四	七〇	一八〇	一五〇
三合巴魚	五四	四〇	四四	三〇
八代魚	一八	一〇	—	—
梭魚	四七	四〇	四二	三〇
小鈴	一六	一〇	—	—
板魚	一九	一〇	—	—
海案魚	一三八〇	一一五〇	—	—

▲蔬菜類

品名	日本產大價	日本產小價	滿洲產大價	滿洲產小價	台灣產大價	台灣產小價	北支產大價	北支產小價
長蘿卜	七	四	—	—	—	—	—	—
水蘿卜	—	—	—	—	—	—	—	—
土豆	—	—	一一	七	—	—	—	—
地瓜	二三	一五	三五	二〇	—	—	—	—
南瓜	—	—	三三	三〇	—	—	—	—
豌豆			—	—	—	—	—	—
芹菜	—	—	九	五	—	—	—	—
黃瓜	—	—	一四	一〇	—	—	—	—
角瓜	—	—	二〇	一二	—	—	—	—

▲果實類

品名	日本產大價	日本產小價	滿洲產大價	滿洲產小價	台灣產大價	台灣產小價	北支產大價	北支產小價
柚子	三四	二〇	—	—	—	—	—	—
櫻桃	九五	八〇	七〇	五五	—	—	—	—
杏子	—	—	三五	二〇	—	—		
李子	—	—	—	—	—	—	三九	四〇

股票

▲奉天滿取（十五日）

	開盤	收盤
新東	一四一二	一四四九
大新	七二二	
滿業	七八六	一七六五
鐘紡	一六八四	一六七〇
新鐘	一一五八	一八四〇
滿鐵	七三〇	一二〇〇
電甲	—	九〇三
電乙	—	七八五

▲大連短期

	開盤	收盤
五品	二九三	二九〇
大新	六七九	六六四
新東	一三二八	一三一八
鐘紡	一五六八	一五五五
恒新	九六三	九五五
滿業	六七七	六五九
滿鐵	—	七五七
土木	—	—
新豆	—	—

▲大連長期

	開盤	收盤
五品	三〇二	二九〇
先鳳	三〇五	三〇〇

商品（十六日）

▲大阪棉布

	七月	八月	九月	十月	十一月	十二月
上午收盤	二九三五	三一四〇	三三四〇	三四〇五	三四六五	三五二五
下午收盤	二九五五	三一二五	三三一五	三三九〇	三四四五	三五二〇

▲東京棉絲

	七月	八月	九月	一月	十月
上午收盤					三六七〇
下午收盤					三六八〇

▲大阪棉花

	七月
上午收盤	七二二五
下午收盤	七二二五

▲大阪人造絲

	七月
上午收盤	
下午收盤	

▲東京人造絲

	七月
上午收盤	
下午收盤	

▲橫濱期米

	七月	八月
上午收盤	一三九二	一三九四
下午收盤	一四〇七	一四〇六

▲東京期米

上午收盤	
下午收盤	

各地商況

金銀

▲金塊（十五日）

倫敦 一六八志〇〇片

紐約 三五弗〇〇

▲銀塊（十五日）

倫敦（現）二一片一六分一

同（先）二一片一六分一

紐約（公定）三四仙四分三

孟買 三四留比四分三

加爾各大 二六留比八分三

中央收買產金價格（每公分）三圓八角五

新京足金每兩 二百圓

新京紋銀每兩 二圓二〇

匯兌

▲滿洲中央銀行掛行

▲紐約匯兌（十五日）

倫敦 三弗七九仙四分一

日本 二三弗四七仙

上海 六弗二〇仙

巴黎 —

柏林 四〇仙〇五

▲倫敦匯兌（十五日）

日本 一志三片二分一

紐約 四弗〇二仙二分一

上海 四片一六分一

巴黎 —

▲上海匯兌（十六日）

倫敦 —

紐約 —

阿陀斯

本品乃有超强度吸着力的活性炭素・比較一般已製之炭素劑實優越多々矣・適用於一般濕癇・慢性便秘時令疫癘・赤痢・虎疫・傷寒・食物中毒藥物中毒

各埠有名藥房出售

發行所 株式會社 滿洲觀通友吉商店

預防腸傷寒 莫忘此名藥

凡服用者俱爲證明實勝百萬之宣傳

京城 都藥房淋藥

患十年以上淋病及白帶者

只用二、三日乃至五六日之內服即可痊癒

世界的獨特秘藥

男女咸宜 絹速服用

斷然好評

藥價‖二圓 四圓 八圓

治癒一人不過八圓以上

本店則如服用一日不見特効者將剩餘之藥退回即返還全藥價（但限八圓分者）

本劑復可用以預防

責任專賣所 奉天江ノ島町八 都藥房支店 電（3）四五五五

新京總代理 新京三笠町三ノ一四 川上藥局 電（3）二四〇二

城內特約店 實和堂藥店 天益堂藥店 義和大藥房 義和謙藥店 九洲大藥房 中央大藥房 中西大藥房 和英大藥房 德慶餘藥店 中興大藥房 銅道溝 德育生藥店

吉星來照！

汝我兩生 寶就此助

名擅維他命及鐵‧錳鈣合滋補劑

茂博力海

小兒發育不良、婦女乳汁不足

一般貧血、百試百驗

諸君欲購滿洲新品之貨物本社代辦...（以下文字難辨）

北大街 志新車行啓

鯨睾丸製劑

賽克買因

最新男性賜活荷爾蒙

培元增精 延年益壽

古書云、鯨乃海魚之魁、大者長千里、小者數十丈一生數萬子……人如食鯨骨、培元增精、延年百歲

賽克買因之効果

「賽買克因」乃由鯨魚睾丸提煉所得之男性荷爾蒙劑至功効之偉大、實堪驚人試據動物實驗結果、對於曾經去勢而雞冠色退萎縮之雄雞、如投給「賽克買因」則雞冠得以遽呈奮起狀態色紅肥大、交尾慾隨之復活。又對於已在衰老中之動物、使用本劑、即便有挽救衰弱、增進食慾及交尾慾之奇効。尤其是精囊（陰囊）之發達特別顯著、即以本劑、僅々數日間之使用、精囊便可增大十數倍。對於人体亦能發揮如上、述之性器及第二次性徵之發育、形成、性慾之刺戟興奮、固不待論且能挽救身体各臟器或組織衰弱、旺盛新陳代謝、增加体重、降低血壓而有防止衰老現象及延年益壽之偉効。

適應症

生殖器神經衰弱諸症 陰莖勃力之減退、滑精性慾缺乏、快感減退、遺精、攝護腺漏。

男子初老期諸症‖頭痛、倦怠、視力減退、聽力減退、精力減退、肩酸、腰痛、四肢畏冷、憂鬱症。

男子一般老衰現象之豫防及恢復

睾丸缺落諸症先天性睪丸發育不全即類宦症。

包裝 片劑 二〇片、一〇〇片、五〇〇片 注射劑 〇.五西西 五管、一〇管

製造發行 總代理 大日本製藥股份有限公司 總公司 大阪市道修町 分公司 奉天市浪速通

大阪商船行輪

●門司神戶經由大阪 午前十一時開
烏拉爾丸　七月十七日
黑龍丸　七月十八日
吉林丸　七月廿日
扶桑丸　七月廿二日
烏蘇里丸　七月廿三日
拉布拉他丸　七月廿一日
熱河丸　七月廿四日
桑都斯丸　七月廿五日
鴨綠丸　七月廿八日
●開往三角、鹿兒島、那霸　大同丸　七月廿五日
●開往基隆高雄　每月三回
●開往天津　每月七回
●開往營口　每月五回
●開往美國　每月二回
●船票發售滿鐵國鐵主要各站各埠日本國際觀光局
▲車船聯絡往復票火車減二成輪船減一成通用日期二個月▲在大連購買神戶門司往復票時回路運費限二成通用期限三個月
●專屬貨物代辦處　國際運輸

大阪商船株式會社
大連支店(電話二-二〇三一)
新京事務所(電話三-三二六〇)
奉天事務所(電話三-四六八九)
哈爾濱事務所(電話三-七〇一〇)

阿波共同行輪

●開往芝罘、威海衛、青島　利通丸　七月十七日
●開往芝罘、威海衛、仁川　日高丸　七月廿日
●開往天津　京津丸　七月十八日
長山丸　七月廿三日
●開往仁川、鎮南浦　長山丸　七月廿八日
京津丸　七月廿三日
●開往芝罘、天津　第六共同丸　七月十九日
●開往天津　第三壽丸　七月十八日
●開往鎮南浦　第三壽丸　七月廿三日
本社代辦山東鐵路各種運輸一切事務
大連市山縣通
阿波共同汽船會社
電話二-五〇〇一番

日本郵船行輪

●開往漢堡　松本丸　七月未定日

近海郵船行輪

●開往長崎、鹿兒島　淡路丸　七月未定日

朝鮮郵船行輪

●開往朝鮮、九州　金剛山丸　七月未定日
前記各船出口日臨時或有變更水路圖誌海圖販賣所、大連市山縣通近海郵船、朝鮮郵船代理店
日本郵船
大連出張所
電話二-三元〇　二-五八四〇
專屬貨物代濟處船票代辦處　丸二商會電話二-九六四〇
各地之日本國際觀光局

大連汽船行輪

●開往青島、上海
青島丸　七月十九日
奉天丸　七月廿一日
大連丸　七月廿四日
●開往天津
長平丸　七月十七日
北海丸　七月十八日
天津丸　七月十九日
萬壽丸　七月廿日
北京丸　七月廿一日
●開往安東　北康號　七月未定日
●開往基隆、高雄　山西丸　七月未定日
大連市山縣通
大連汽船株式會社
電話二-七一三一番
日本國際觀光局
中國旅行社

商業登記

伊通區法院

●滿洲小野田セメント製造株式會社變更(支店)[illegible]

扶餘區法院

●合名會社變盛貿易商會變更一、康德七年五月拾五日社員王必壽再出資國幣貳萬四千圓社員于秀夫[illegible]

新京區法院

●合名會社裕和公司解散[illegible]

磐石區法院

[illegible]

痔瘡便血　肛門病良藥
化痔靈
主治　內外痔瘡　便血脫肛　常習秘結　腫痛便秘
各大藥房均有代售　外埠函購郵費免收
奉天城內軍署街　李郁生寄廬

日滿一德一心

慶祝

廣島縣之實業狀況及旅行一覽

區分	輸出 本縣二港(伸港)	輸出 本國	輸入 本縣二港(伸港)	輸入 本國	合計 本縣二港(伸港)	合計 本國
昭和六年度	100	100	100	100	100	100
昭和十四年度	[illegible]	[illegible]	[illegible]	[illegible]	[illegible]	[illegible]
同金額	[illegible] 千円		[illegible] 千円		[illegible] 千円	

[illegible]

(日本三景・嚴島)

對滿貿易之基本地　愛知縣

(愛知縣知事　兒玉九一氏)

[illegible]

海外發展之雄　廣島縣與其縣人

(廣島縣知事　相川勝六氏)

[illegible]

時局之推進力　名古屋市

(名古屋市長　縣忍氏)

[illegible]

【國通大阪支社提供　NO・8】

株式會社　島田硝子製造所
社長　島田一郎
製品種目
電燈照明用玻璃　高級美術玻璃杯
食卓用玻璃器　高壓規尺玻璃
建築用分光玻璃　其他一般玻璃器
本社及工廠　大阪市西淀川區海老江下三丁目
滿洲總代理店　大連市土佐町五十七番地　協和電氣株式會社

阪急百貨店　大阪梅田
高島屋　大阪難波
大丸　大阪心齋橋
大鐵百貨店　大阪阿倍野橋
大軌百貨店　大阪上六
そごう　大阪心齋橋
松坂屋　大阪日本橋
三越　大阪高麗橋
大丸　神戶明石町
そごう　神戶小野柄町
三越　神戶元町六
(イロハ順)

橡皮布蘭開特毯・膠皮滾筒
光漆布蘭開特
株式會社　山和商會
山本新聞インキ工場(墨水)
山本忠次郎
本社　大阪市北區梅ヶ枝町二〇三番地　電話北七四六四番
工廠　大阪市此花區恩貴島南之町一八六番地　電話土佐堀三四五九番

三菱倉庫株式會社
大阪支店
大阪市北區玉江町貳丁目四番地ノ壹

加藤物產株式會社
本社　神戶市神戶區北長狹通三丁目十番地

株式會社　播磨造船所
兵庫縣赤穗郡相生町　電話代表一四番
神戶事務所　神戶市神戶區西町三六(興銀ビル內)　電話代表三-四五〇〇
東京事務所　東京市麴町區丸ノ內一丁目(東京海上ビル新館內)　電話丸ノ內二一七一-七

新大阪ホテル　旅館
大阪市中之島三丁目
電話土佐堀(自八三八〇　至八三九二)

京都ホテル(旅館)
京都河原町御池
電話上五三〇〇・五三〇五番
【位置】[illegible]
【構造】[illegible]
【設備】[illegible]